



**ΕΛΛΗΝΙΚΗ ΔΗΜΟΚΡΑΤΙΑ
ΥΠΟΥΡΓΕΙΟ ΥΠΟΔΟΜΩΝ ΚΑΙ ΜΕΤΑΦΟΡΩΝ
ΓΕΝΙΚΗ ΓΡΑΜΜΑΤΕΙΑ ΥΠΟΔΟΜΩΝ
ΓΕΝΙΚΗ ΔΙΕΥΘΥΝΣΗ ΥΔΡΑΥΛΙΚΩΝ ΛΙΜΕΝΙΚΩΝ ΚΑΙ
ΚΤΗΡΙΑΚΩΝ ΥΠΟΔΟΜΩΝ**

**ΗΜΕΡΙΔΑ ΠΑΝΕΛΛΗΝΙΟΥ ΣΥΝΔΕΣΜΟΥ ΤΕΧΝΙΚΩΝ ΕΤΑΙΡΙΩΝ
ΤΕΤΑΡΤΗ 17 ΟΚΤΩΒΡΙΟΥ 2018, Ε.Β.Ε.Α.
«ΕΜΠΕΙΡΙΑ ΑΠΟ ΤΗΝ ΕΦΑΡΜΟΓΗ ΤΟΥ Ν.4412/2016:
ΚΡΙΣΙΜΑ ΝΟΜΟΘΕΤΙΚΑ ΖΗΤΗΜΑΤΑ & ΜΕΤΑΡΡΥΘΜΙΣΕΙΣ»**

**«ΠΡΟΒΛΕΨΕΙΣ ΠΡΟΕΔΡΙΚΟΥ ΔΙΑΤΑΓΜΑΤΟΣ
ΓΙΑ ΤΟ ΜΗ.Ε.Τ.Ε.»**

**ΓΕΝΙΚΟΣ ΔΙΕΥΘΥΝΤΗΣ: ΑΝΤΩΝΗΣ ΚΟΤΣΩΝΗΣ
ΠΟΛΙΤΙΚΟΣ ΜΗΧΑΝΙΚΟΣ ΕΜΠ, MSc**

ΓΕΝΙΚΗ ΠΕΡΙΓΡΑΦΗ

Με το άρθρο 118 του ν. 4472/2017 (Α' 74) συνιστάται στη Γενική Γραμματεία Υποδομών (Γ.Γ.Υ.) του Υπουργείου Υποδομών και Μεταφορών Ηλεκτρονικό Μητρώο Συντελεστών Παραγωγής Δημοσίων και Ιδιωτικών Έργων, Μελετών, Τεχνικών και λοιπών συναφών επιστημονικών υπηρεσιών και Έργων Παραχώρησης του ν. 4413/2016 (Α' 148) (ΜΗ.Τ.Ε.), που περιλαμβάνει:

- α) το Μητρώο Φυσικών Προσώπων Παραγωγής Τεχνικών Έργων (ΜΗ.ΦΥ.Π.ΤΕ) και
- β) το Μητρώο Επιχειρήσεων Παραγωγής Τεχνικών Έργων (ΜΗ.Ε.Τ.Ε).

ΜΗΤΡΩΟ ΦΥΣΙΚΩΝ ΠΡΟΣΩΠΩΝ ΠΑΡΑΓΩΓΗΣ ΤΕΧΝΙΚΩΝ ΕΡΓΩΝ (ΜΗ.ΦΥ.Π.ΤΕ)

- Στο Μητρώο Φυσικών Προσώπων Παραγωγής Τεχνικών Έργων (ΜΗ.ΦΥ.Π.Τ.Ε.) καταγράφεται η τεχνική **εμπειρία των φυσικών προσώπων** που ασκούν τεχνική επαγγελματική δραστηριότητα στην Ελλάδα και εμπλέκονται στην παραγωγή δημοσίων (υποχρεωτική καταγραφή της εμπειρίας) και ιδιωτικών **έργων** (προαιρετική καταγραφή της εμπειρίας), **μελετών**, τεχνικών και λοιπών συναφών επιστημονικών **υπηρεσιών** και **έργων παραχώρησης**, έχοντας συμμετοχή σε οποιοδήποτε στάδιο ωρίμανσης, εκτέλεσης, συντήρησης και λειτουργίας τους.
- Το ΜΗ.ΦΥ.Π.Τ.Ε συντίθεται τα παρακάτω Μητρώα:
 - Μητρώο Εμπειρίας Μελετητών (Μ.Ε.Μ.),
 - Μητρώο Εμπειρίας Κατασκευαστών (Μ.Ε.Κ.)
 - Μητρώο Εμπειρίας τεχνιτών και λοιπών τεχνικών επαγγελματικών δραστηριοτήτων (Μ.Ε.Τ.)

ΜΗΤΡΩΟ ΦΥΣΙΚΩΝ ΠΡΟΣΩΠΩΝ ΠΑΡΑΓΩΓΗΣ ΤΕΧΝΙΚΩΝ ΕΡΓΩΝ (ΜΗ.ΦΥ.Π.ΤΕ)

- **Επιτρέπεται η παράλληλη εγγραφή των φυσικών προσώπων στα Μητρώα Εμπειρίας Μελετητών (ΜΕΜ) και Εμπειρίας Κατασκευαστών (ΜΕΚ)**
- **Στα Μ.Ε.Μ. και Μ.Ε.Κ. εγγράφονται υποχρεωτικά και τα φυσικά που είναι μόνιμοι υπάλληλοι ή αορίστου χρόνου υπηρετούντες στο δημόσιο τομέα.**

ΜΗΤΡΩΟ ΕΠΙΧΕΙΡΗΣΕΩΝ ΠΑΡΑΓΩΓΗΣ ΤΕΧΝΙΚΩΝ ΕΡΓΩΝ (ΜΗ.Ε.Τ.Ε)

- Στο Μητρώο Επιχειρήσεων Τεχνικών Έργων (ΜΗ.Ε.Τ.Ε.) εγγράφονται οι **ατομικές επιχειρήσεις και τα νομικά πρόσωπα**, που έχουν έδρα στην Ελλάδα και έχουν ως αντικείμενο, σύμφωνα με το καταστατικό τους, την εκπόνηση ιδιωτικών και δημοσίων μελετών, την παροχή τεχνικών και λοιπών συναφών επιστημονικών υπηρεσιών συμβούλου δημοσίων και ιδιωτικών έργων και την κατασκευή δημοσίων και ιδιωτικών έργων ή έργων παραχώρησης ως ανάδοχοι, υπεργολάβοι ή τρίτοι συνεργαζόμενοι καθ' οιονδήποτε τρόπο με αυτούς.
- Το ΜΗ.Ε.Τ.Ε. περιλαμβάνει τα παρακάτω Μητρώα:
 - Μητρώο Μελετητικών Επιχειρήσεων
 - Μητρώο Εργοληπτικών Επιχειρήσεων
 - Μητρώο Επιχειρήσεων Συμβούλων Διοίκησης - Διαχείρισης Έργων.
 - Μητρώο Επιχειρήσεων Τεχνιτών και λοιπών τεχνικών επαγγελματικών δραστηριοτήτων.

ΜΗΤΡΩΟ ΕΡΓΟΛΗΠΤΙΚΩΝ ΕΠΙΧΕΙΡΗΣΕΩΝ

Το Μητρώο Εργοληπτικών Επιχειρήσεων περιλαμβάνει:

A) Το Μητρώο Εργοληπτικών Επιχειρήσεων Δημοσίων Έργων (ΜΗ.Ε.Ε.Δ.Ε)

Το Μητρώο Εργοληπτικών Επιχειρήσεων Δημοσίων Έργων (ΜΗ.Ε.Ε.Δ.Ε.) διαρθρώνεται σε δύο Τμήματα (I και II) και επιτελεί δύο βασικές λειτουργίες, ήτοι:

- Το Τμήμα I αποτελεί, το επαγγελματικό μητρώο της παρ. 2 του άρθρου 75 και του Παραρτήματος ΧΙ΄, του Προσαρτήματος Α΄ του ν. 4412/2016, όσον αφορά την καταλληλότητα για την άσκηση της επαγγελματικής δραστηριότητας κατά τη συμμετοχή σε διαδικασίες σύναψης σύμβασης δημοσίων έργων, και αντικαθιστά τα προβλεπόμενα στο Παράρτημα ΧΙ΄ «Μητρώο Εργοληπτικών Επιχειρήσεων— ΜΕΕΠ» του νόμου 4412/2016, καθώς και τα «νομαρχιακά μητρώα» στην περίπτωση των δημόσιων συμβάσεων έργων.

ΜΗΤΡΩΟ ΕΡΓΟΛΗΠΤΙΚΩΝ ΕΠΙΧΕΙΡΗΣΕΩΝ ΔΗΜΟΣΙΩΝ ΕΡΓΩΝ

- Το Τμήμα ΙΙ αποτελεί, τον επίσημο κατάλογο εγκεκριμένων οικονομικών φορέων του άρθρου 83 του ν. 4412/2016, όσον αφορά τα κριτήρια ποιοτικής επιλογής κατά τη συμμετοχή σε διαδικασίες σύναψης σύμβασης δημοσίων έργων. Το σχετικό πιστοποιητικό του Τμήματος ΙΙ καλύπτει διατάξεις των άρθρων 73 έως 83 του ν. 4412/2016.
- Για τη συμμετοχή σε διαδικασίες σύναψης σύμβασης δημοσίων έργων οι ημεδαπές επιχειρήσεις απαιτείται να είναι εγγεγραμμένες και στα δύο Τμήματα του Μητρώου Εργοληπτικών Επιχειρήσεων Δημοσίων Έργων (ΜΗ.Ε.Ε.Δ.Ε.), η δε σχετική βεβαίωση εγγραφής είναι ενιαία και για τα δύο Τμήματα.

ΜΗΤΡΩΟ ΕΡΓΟΛΗΠΤΙΚΩΝ ΕΠΙΧΕΙΡΗΣΕΩΝ ΔΗΜΟΣΙΩΝ ΕΡΓΩΝ

- Αιτήσεις εγγραφής, κατάταξης ή αναθεώρησης στο Τμήμα Ι και ΙΙ του ΜΗ.Ε.Ε.Δ.Ε. μπορούν να υποβάλλονται και από οικονομικούς φορείς, οι οποίοι ανήκουν σε ένωση, ασχέτως της νομικής φύσης των δεσμών των μελών της και οι οποίοι επικαλούνται πόρους και ικανότητες που τους διαθέτουν άλλοι συμμετέχοντες σε αυτήν αναφορικά με α) την οικονομική και χρηματοοικονομική επάρκεια και β) την τεχνική και επαγγελματική ικανότητα σύμφωνα με τους όρους του άρθρου 50 (Όροι επίκλησης στήριξης στις ικανότητες άλλων φορέων) του Π.Δ.

ΜΗΤΡΩΟ ΕΡΓΟΛΗΠΤΙΚΩΝ ΕΠΙΧΕΙΡΗΣΕΩΝ ΔΗΜΟΣΙΩΝ ΕΡΓΩΝ

- Οι επιχειρήσεις που αιτούνται την κατάταξή τους στις τάξεις 3η έως 7η του ΜΗ.Ε.Ε.Δ.Ε. πρέπει να εφαρμόζουν τα «Ελληνικά Λογιστικά Πρότυπα», όπως προβλέπονται στο ν.4308/2014, ή τα διεθνή Πρότυπα Χρηματοοικονομικής Αναφοράς.
- Όσοι οικονομικοί φορείς εφαρμόζουν τα Ε.Λ.Π. συντάσσουν αναφορικά με την αιτούμενη τάξη τις οικονομικές τους καταστάσεις ως εξής:
 - 3ης και 4ης τουλάχιστον ως «μικρές οντότητες»
 - 5ης και 6ης τουλάχιστον ως «μεσαίες οντότητες» και
 - 7ης τουλάχιστον ως «μεγάλες οντότητες»
- Σε περίπτωση που με βάση το άρθρο 2 του ν. 4308/2014 το μέγεθος οικονομικού φορέα προβλέπει την κατάταξή του σε ανώτερη βαθμίδα από την ανωτέρω αναφερόμενη, οι οικονομικές καταστάσεις συντάσσονται κατά τα προβλεπόμενα με βάση την κατάταξή τους κατά το άρθρο 2 του ν. του ν. 4308/2014.

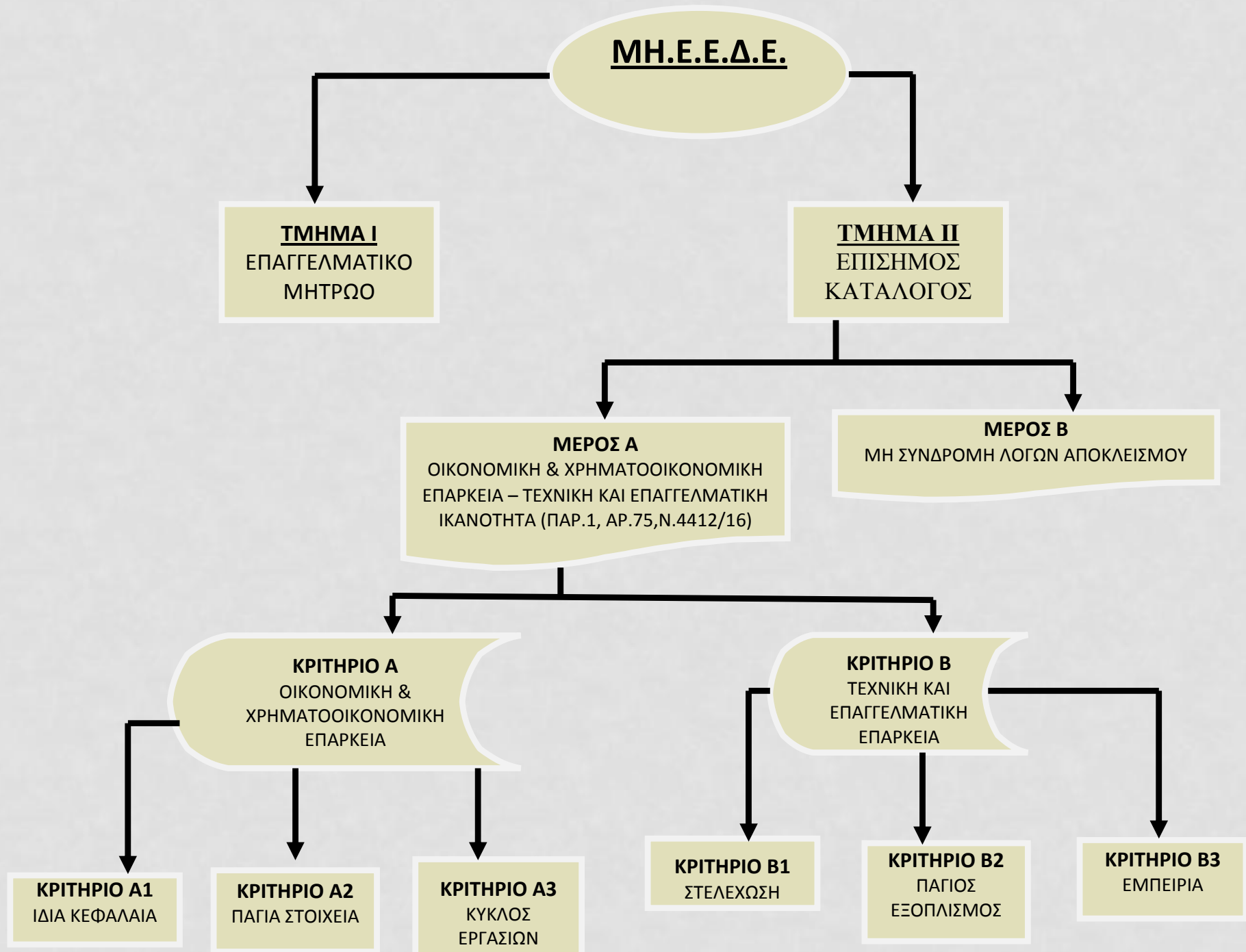

ΤΜΗΜΑ Ι

Οι οικονομικοί φορείς εγγράφονται στο Τμήμα Ι του ΜΗ.Ε.Ε.Δ.Ε. σε μια ή περισσότερες κατηγορίες έργων ή εξειδικευμένων εργασιών.

Κριτήρια εγγραφής αποτελούν:

α) η νόμιμη σύσταση, ύπαρξη και εκπροσώπηση του οικονομικού φορέα, και

β) η καταλληλότητα για την άσκηση της επαγγελματικής δραστηριότητας κατασκευής δημόσιων έργων.

Τάξεις του ΜΗ.Ε.Ε.Δ.Ε.

•Οι τάξεις του ΜΗ.Ε.Ε.Δ.Ε. στις οποίες κατατάσσονται οι εργοληπτικές επιχειρήσεις ορίζονται σε εννέα (9), ως εξής:

A1, A2, 1η , 2η, 3η, 4η, 5η, 6η και 7η.

•Η εγγραφή των εργοληπτικών επιχειρήσεων γίνεται σε μία ή περισσότερες από τις ακόλουθες κύριες κατηγορίες έργων, όπως ενδεικτικά αναφέρονται στην παρ.1.(7) του άρθρου 2 του ν.4412/2016:

- α) Έργων οδοποιίας
- β) οικοδομικών,
- γ) υδραυλικών,
- δ) ηλεκτρομηχανολογικών,
- ε) λιμενικών,
- στ) βιομηχανικών – ενεργειακών

ΤΜΗΜΑ Ι

και σε μία ή περισσότερες από τις ακόλουθες εξειδικευμένες εργασίες:

ζ) πρασίνου,

η) καθαρισμού και επεξεργασίας νερού, υγρών, στερεών και αερίων αποβλήτων,

θ) γεωτρήσεων,

ι) ειδικών μονώσεων,

ια) ανελκυστήρων,

ιβ) ηλεκτρονικού εξοπλισμού,

ιγ) πλωτών έργων και εγκαταστάσεων ναυπηγείων,

ιδ) αποκαλύψεως μεταλλείων,

ιε) δασοτεχνικά έργα.

ΤΜΗΜΑ Ι

- Η κατάταξη των εργοληπτικών επιχειρήσεων στις τάξεις του ΜΗ.Ε.Ε.Δ.Ε.:
 - Α1, Α2 και 1η τάξη ισχύει για μία πενταετία, και
 - 2η, 3η, 4η, 5η, 6η και 7η τάξη ισχύει για μία τριετία
- Η εργοληπτική επιχείρηση υποβάλλει αίτηση τακτικής αναθεώρησης, μέσα σε τριάντα (30) ημέρες, από τη συμπλήρωση της τριετίας ή πενταετίας, κατά περίπτωση. Σε διαφορετική περίπτωση τεκμαίρεται ότι ελλείπουν οι προϋποθέσεις παραμονής της στις κατηγορίες και τάξεις που έχει καταταχθεί, διαγράφεται από το ΜΗ.Ε.Ε.Δ.Ε. και αποδεσμεύονται τα στελέχη της επιχείρησης.

ΤΜΗΜΑ ΙΙ

Η βεβαίωση του Τμήματος ΙΙ αποτελείται από τα Μέρη Α και Β και καλύπτει απαιτήσεις ποιοτικής επιλογής που περιλαμβάνονται σε διατάξεις των άρθρων 73 έως 83 του ν. 4412/2016 και ειδικότερα:

α) Το ΜΕΡΟΣ Α (άρθρα 48-60) καλύπτει τις περιπτώσεις (β) και (γ), οικονομικής και χρηματοοικονομικής επάρκειας και τεχνικής και επαγγελματικής ικανότητας, αντίστοιχα, της παρ.1 του άρθρου 75 του ν. 4412/2016.

β) Το ΜΕΡΟΣ Β (άρθρα 61-63) καλύπτει τη μη συνδρομή λόγων αποκλεισμού:

αα) της παρ. 1 του άρθρου 73 του ν. 4412/2016, ββ) των περιπτώσεων β) και θ) της παρ.4 του άρθρου 73 του ν. 4412/2016 και γγ) του άρθρου 74 του ν. 4412/2016

Η κατάταξη των εργοληπτικών επιχειρήσεων στο Τμήμα ΙΙ του ΜΗ.Ε.Ε.Δ.Ε. αναφορικά με την οικονομική και χρηματοοικονομική επάρκεια και την τεχνική και επαγγελματική ικανότητα της παρ.1 του άρθρου 75 του ν. 4412/2016 γίνεται βάσει ελαχίστων κατωφλίων και των κατωτέρω κριτηρίων τα οποία πρέπει να πληρούνται σωρευτικά.

ΤΜΗΜΑ ΙΙ

ΜΕΡΟΣ Α

Κριτήριο Α: Οικονομική και χρηματοοικονομική επάρκεια

Χρησιμοποιούμενα οικονομικά και χρηματοοικονομικά μεγέθη:

- κύκλος εργασιών,
- ίδια κεφάλαια,
- συνολικά πάγια

όπως αυτά καθορίζονται στο άρθρο 51 του Π.Δ.

Κριτήριο Β: Τεχνική και Επαγγελματική Ικανότητα

Χρησιμοποιούμενα τεχνικά και επαγγελματικά μεγέθη:

- στελέχωση ανά κατηγορία έργων,
- πάγια αναφερόμενα σε εξοπλισμό,
- εμπειρία ανά κατηγορία έργων

όπως αυτά καθορίζονται στα άρθρα 52 και 53 του Π.Δ.

ΜΗΤΡΩΟ ΕΡΓΟΛΗΠΤΙΚΩΝ ΕΠΙΧΕΙΡΗΣΕΩΝ ΔΗΜΟΣΙΩΝ ΕΡΓΩΝ (ΜΗ.Ε.Ε.Δ.Ε.)

τάξεις ΜΗΕΕΔΕ	Οικονομική και χρηματοοικονομική επάρκεια			Τεχνική και Επαγγελματική Ικανότητα		
	Ίδια Κεφάλαια	Πάγια στοιχεία	Ελάχιστος Κύκλος Εργασιών τριετίας	Στελέχωση	Πάγια εξοπλισμού	Εμπειρία
A1	-	-	-	1 τεχνικό ΜΕΚ Α'	-	-
A2	-	-	-	1 τεχνικό ΜΕΚ Β'	-	-
1η	50,000	50,000	150,000	1 τεχνικό ΜΕΚ Γ'	-	62,000
2η	100,000	50,000	300,000	1 τεχνικό ΜΕΚ Δ'	-	125,000
3η	375,000	125,000	750,000	1 τεχνικό ΜΕΚ Δ' και 1 τεχνικό ΜΕΚ Β'	-	312,000
4η	750,000	250,000	1,500,000	2 τεχνικούς ΜΕΚ Δ'	50,000	625,000
5η	2,200,000	730,000	4,400,000	3 τεχνικούς ΜΕΚ Δ'	146,000	1,830,000
6η	4,400,000	1,460,000	8,800,000	4 τεχνικούς ΜΕΚ Δ'	292,000	3,660,000
7η	44,000,000	15,000,000	88,000,000	7 τεχνικούς ΜΕΚ Δ'	3,000,000	36,600,000

ΤΜΗΜΑ ΙΙ

ΜΕΡΟΣ Α

Κριτήριο Β: Τεχνική και Επαγγελματική Ικανότητα

Επιπλέον, για την εγγραφή, κατάταξη, αναθεώρηση εργοληπτικής επιχείρησης στις τάξεις 5η έως 7η του ΜΗ.Ε.Ε.Δ.Ε. απαιτούνται και οι ακόλουθες πιστοποιήσεις:

- ISO 9001:2008 Σύστημα Διασφάλισης Ποιότητας,
- EN ISO 14001:2015 Σύστημα Περιβαλλοντικής Διαχείρισης,
- OHSAS 18001:2007 Σύστημα Διαχείρισης Υγιεινής και Ασφάλειας στην Εργασία

ΤΜΗΜΑ ΙΙ

Όρια εκτιμώμενης αξίας συμβάσεων έργων

Καθορίζονται στο άρθρο 54 του Π.Δ. τα όρια εκτιμώμενης αξίας δημοσίων συμβάσεων έργων, ανά κατηγορία, στα οποία κατατάσσονται οι εγγεγραμμένες στο ΜΗ.Ε.Ε.Δ.Ε. εργοληπτικές επιχειρήσεις, ανάλογα με την τάξη εγγραφής τους και τον κύκλο εργασιών τους.

τάξεις ΜΗΕΕΔΕ	κύκλος εργασιών τριετίας	ανώτατο όριο εκτιμώμενης αξίας σύμβασης
A1		90,000.00
A2		300,000.00
1	150,000.00	750,000.00
2	300,000.00	1,500,000.00
3	750,000.00	3,750,000.00
4	1,500,000.00	7,500,000.00
5	4,400,000.00	22,000,000.00
6	8,800,000.00	44,000,000.00
7	88,000,000.00	

ΜΗΤΡΩΟ ΕΡΓΟΛΗΠΤΙΚΩΝ ΕΠΙΧΕΙΡΗΣΕΩΝ ΙΔΙΩΤΙΚΩΝ ΕΡΓΩΝ (ΜΗ.Ε.Ε.ΙΔ.Ε.)

Το ΜΗ.Ε.Ε.ΙΔ.Ε. για όσους επιλέξουν να εγγραφούν σε αυτό (η εγγραφή στο ΜΗ.Ε.Ε.ΙΔ.Ε. είναι **προαιρετική για την κατασκευή ιδιωτικών έργων**, ενώ υποχρεωτική στην περίπτωση που επιχείρηση επιθυμεί η δραστηριότητά της από τον ιδιωτικό τομέα να προσμετρηθεί για την κατάταξή της στα ΜΗ.Ε.Δ.Ε), επιτελεί δύο βασικές λειτουργίες:

α) την παρακολούθηση της καταλληλότητας για την άσκηση της επαγγελματικής δραστηριότητας (και τεχνικής και επαγγελματικής ικανότητας) των εργοληπτικών επιχειρήσεων που επιθυμούν να αναλαμβάνουν την εκτέλεση ιδιωτικών έργων λειτουργώντας ως Επαγγελματικό Μητρώο και

β) ως καταγραφέας της δραστηριότητας εργοληπτικής επιχείρησης στην περίπτωση που οικονομικός φορέας επιθυμεί η δραστηριότητά του από τον ιδιωτικό τομέα να προσμετρηθεί για την κατάταξή της στα Μητρώα.

ΜΗΤΡΩΟ ΜΕΛΕΤΗΤΙΚΩΝ ΕΠΙΧΕΙΡΗΣΕΩΝ

Το Μητρώο Μελετητικών Επιχειρήσεων περιλαμβάνει:

A) Το Μητρώο Μελετητικών Επιχειρήσεων Δημοσίων Έργων (ΜΗ.Μ.Ε.Δ.Ε)

Το Μητρώο Μελετητικών Επιχειρήσεων Δημοσίων Έργων (ΜΗ.Μ.Ε.Δ.Ε.), διαρθρώνεται σε δύο Τμήματα (I και II) και επιτελεί δύο βασικές λειτουργίες ήτοι:

- Το Τμήμα I αποτελεί το επαγγελματικό μητρώο της παρ. 2 του άρθρου 75 και του Παραρτήματος ΧΙ', του Προσαρτήματος Α' του ν. 4412/2016, όσον αφορά την καταλληλότητα για την άσκηση της επαγγελματικής δραστηριότητας κατά τη συμμετοχή σε διαδικασίες σύναψης δημοσίων συμβάσεων εκπόνησης μελετών και παροχής τεχνικών και λοιπών συναφών επιστημονικών υπηρεσιών, και αντικαθιστά τα προβλεπόμενα στο Παράρτημα ΧΙ' «Μητρώο Μελετητών» και «Μητρώο Γραφείων Μελετών» του νόμου 4412/2016.

ΜΗΤΡΩΟ ΜΕΛΕΤΗΤΙΚΩΝ ΕΠΙΧΕΙΡΗΣΕΩΝ

- Το Τμήμα ΙΙ αποτελεί τον επίσημο κατάλογο εγκεκριμένων οικονομικών φορέων του άρθρου 83 του ν. 4412/2016, όσον αφορά στα κριτήρια ποιοτικής επιλογής κατά τη συμμετοχή σε διαδικασίες σύναψης δημοσίων συμβάσεων εκπόνησης μελετών και παροχής τεχνικών και λοιπών συναφών επιστημονικών υπηρεσιών. Το σχετικό πιστοποιητικό του Τμήματος ΙΙ καλύπτει διατάξεις των άρθρων 73 έως 83 του ν. 4412/2016.
- Για τη συμμετοχή σε διαδικασίες σύναψης δημοσίων συμβάσεων εκπόνησης μελετών και παροχής τεχνικών και λοιπών συναφών επιστημονικών υπηρεσιών, οι ημεδαπές επιχειρήσεις απαιτείται να είναι εγγεγραμμένες και στα δύο Τμήματα του Μητρώου Μελετητικών Επιχειρήσεων Δημοσίων Έργων (ΜΗ.Μ.Ε.Δ.Ε.), η δε σχετική βεβαίωση εγγραφής είναι ενιαία και για τα δύο Τμήματα.

ΜΗΤΡΩΟ ΜΕΛΕΤΗΤΙΚΩΝ ΕΠΙΧΕΙΡΗΣΕΩΝ ΔΗΜΟΣΙΩΝ ΕΡΓΩΝ (ΜΗ.Μ.Ε.Δ.Ε.)

ΤΑΞΕΙΣ ΜΗΜΕΔΕ	Στελέχωση	Σύστημα Διαχείρισης Ποιότητας	Ασφαλιστήριο Επαγγελματικής Ευθύνης	Εμπειρία ανά κατηγορία μελέτης	Απαιτήσεις εγκαταστάσεων, εξοπλισμού	Ελάχιστο μέσο Κύκλο Εργασιών τριετίας	Ίδια κεφάλαια
1η	1 μελετητή MEM Α'	-	-	-	-	-	-
2η	1 μελετητή MEM Β'	√	-	-	-	-	-
3η	1 μελετητή MEM Γ'	ISO 9001	350,000	√	√	50,000	-
4η	1 μελετητή MEM Γ' και 1 μελετητή Β'	ISO 9001	700,000	√	√	200,000	100,000
5η	2 μελετητές MEM Γ' και 1 μελετητή Β'	ISO 9001	1,000,000	√	√	400,000	300,000

ΜΗΤΡΩΟ ΜΕΛΕΤΗΤΙΚΩΝ ΕΠΙΧΕΙΡΗΣΕΩΝ

B) Το Μητρώο Μελετητικών Επιχειρήσεων Ιδιωτικών Έργων (ΜΗ.Μ.Ε.ΙΔ.Ε)

Η εγγραφή στο ΜΗ.Μ.Ε.ΙΔ.Ε. είναι προαιρετική για την εκπόνηση μελετών και την παροχή τεχνικών και λοιπών συναφών επιστημονικών υπηρεσιών, ενώ είναι υποχρεωτική στην περίπτωση που η επιχείρηση επιθυμεί η δραστηριότητά της από τον ιδιωτικό τομέα να προσμετρηθεί για την κατάταξή της στα ΜΗ.Μ.Ε.Δ.Ε

ΜΗΤΡΩΟ ΕΠΙΧΕΙΡΗΣΕΩΝ ΣΥΜΒΟΥΛΩΝ ΔΙΟΙΚΗΣΗΣ – ΔΙΑΧΕΙΡΙΣΗΣ ΕΡΓΩΝ (ΜΗ.Ε.Σ.Δ.Δ.Ε.)

Το ΜΗ.Ε.Σ.Δ.Δ.Ε. διαρθρώνεται σε δύο Τμήματα (I και II) και επιτελεί δύο βασικές λειτουργίες ήτοι:

Το Τμήμα I αποτελεί το επαγγελματικό μητρώο της παρ. 2 του άρθρου 75 και του Παραρτήματος ΧΙ', του Προσαρτήματος Α' του ν. 4412/2016, όσον αφορά την παρακολούθηση της καταλληλότητας για την άσκηση της επαγγελματικής δραστηριότητας κατά τη συμμετοχή σε διαδικασίες σύναψης σύμβασης παροχής συμβουλευτικών υπηρεσιών Διοίκησης – Διαχείρισης Έργων, και αντικαθιστά τα προβλεπόμενα στο Παράρτημα ΧΙ' του νόμου 4412/2016.

Το Τμήμα II αποτελεί τον επίσημο κατάλογο εγκεκριμένων οικονομικών φορέων του άρθρου 83 του ν. 4412/2016, όσον αφορά στα κριτήρια ποιοτικής επιλογής κατά τη συμμετοχή σε διαδικασίες σύναψης σύμβασης παροχής συμβουλευτικών υπηρεσιών Διοίκησης – Διαχείρισης Έργων. Το σχετικό πιστοποιητικό του Τμήματος II καλύπτει διατάξεις των άρθρων 73 έως 83 του ν. 4412/2016.

Οι Επιχειρήσεις Συμβούλων Διοίκησης – Διαχείρισης Έργων, ανάλογα με τις ουσιαστικές προϋποθέσεις οικονομικής και χρηματοοικονομικής επάρκειας και τεχνικής και επαγγελματικής ικανότητας, κατατάσσονται σε τρεις (3) τάξεις: 1η, 2η και 3η.

ΜΗΤΡΩΟ ΕΠΙΧΕΙΡΗΣΕΩΝ ΣΥΜΒΟΥΛΩΝ ΔΙΟΙΚΗΣΗΣ - ΔΙΑΧΕΙΡΙΣΗΣ (ΜΗ.Ε.Σ.Δ.Δ.Ε.)

ΤΑΞΕΙΣ ΜΗΜΕΔΕ	Στελέχωση	Σύστημα Διαχείρισης Ποιότητας	Πιστοποίηση για διαχείριση έργων	Ασφαλιστήριο Επαγγελματικής Ευθύνης	Εμπειρία ανά κατηγορία μελέτης	Απαιτήσεις εγκαταστάσεων, εξοπλισμού	Ελάχιστο μέσο Κύκλο Εργασιών τριετίας	Ίδια κεφάλαια
1η	1 σύμβουλο MEM ή ΜΕΚ Γ'	ISO 9001	-	500,000	√	√	-	-
2η	1 σύμβουλο MEM ή ΜΕΚ Γ' και 1 σύμβουλο MEM ή ΜΕΚ Β'	ISO 9001	-	1,000,000	√	√	200,000	100,000
3η	2 συμβούλους MEM ή ΜΕΚ Γ' και 1 σύμβουλο MEM ή ΜΕΚ Β'	ISO 9001	ISO 21500	1,500,000	√	√	500,000	300,000

ΜΗΤΡΩΟ ΕΠΙΧΕΙΡΗΣΕΩΝ ΤΕΧΝΙΤΩΝ ΚΑΙ ΛΟΙΠΩΝ ΤΕΧΝΙΚΩΝ ΕΠΑΓΓΕΛΜΑΤΙΚΩΝ ΔΡΑΣΤΗΡΙΟΤΗΤΩΝ

Το Μητρώο Επιχειρήσεων Τεχνιτών και λοιπών τεχνικών επαγγελματικών δραστηριοτήτων θα συνταχθεί σε σύντομο χρόνο.

ΠΡΟΥΠΟΘΕΣΕΙΣ ΕΓΓΡΑΦΗΣ

- Επιχείρηση εγγεγραμμένη στο Μητρώο Μελετητικών Επιχειρήσεων Δημοσίων Έργων, στελεχώνεται αποκλειστικά από φυσικά πρόσωπα εγγεγραμμένα στην κατηγορία του Μητρώου Εμπειρίας Μελετητών, τα οποία δεν επιτρέπεται κατά το ίδιο διάστημα να στελεχώνουν επιχείρηση του Μητρώου Εργοληπτικών Επιχειρήσεων Δημοσίων Έργων.
- Επιχείρηση εγγεγραμμένη στο Μητρώο Εργοληπτικών Επιχειρήσεων Δημοσίων Έργων στελεχώνεται αποκλειστικά από φυσικά πρόσωπα του Μητρώου Εμπειρίας Κατασκευαστών, τα οποία δεν επιτρέπεται κατά το ίδιο διάστημα να στελεχώνουν επιχείρηση του Μητρώου Μελετητικών Επιχειρήσεων Δημοσίων Έργων.
- Επιχείρηση εγγεγραμμένη στα Μητρώα Μελετητικών Επιχειρήσεων Ιδιωτικών Έργων και Εργοληπτικών Επιχειρήσεων Ιδιωτικών Έργων στελεχώνεται από φυσικά πρόσωπα εγγεγραμμένα στο ΜΗ.ΦΥ.Π.Τ.Ε.

- Επιχείρηση εγγεγραμμένη στο Μητρώο Επιχειρήσεων Συμβούλων Διοίκησης - Διαχείρισης Έργων στελεχώνεται αποκλειστικά από φυσικά πρόσωπα εγγεγραμμένα στο Μητρώο Εμπειρίας Μελετητών ή/και στο Μητρώο Εμπειρίας Κατασκευαστών, τα οποία δεν επιτρέπεται κατά το ίδιο διάστημα να στελεχώνουν επιχείρηση του Μητρώου Εργοληπτικών Επιχειρήσεων Δημοσίων Έργων.
- Επιχείρηση εγγεγραμμένη στο Μητρώο Επιχειρήσεων τεχνιτών και λοιπών τεχνικών επαγγελματιών δραστηριοτήτων στελεχώνεται αποκλειστικά από φυσικά πρόσωπα εγγεγραμμένα στο Μητρώο Εμπειρίας τεχνιτών και λοιπών τεχνικών επαγγελματιών δραστηριοτήτων.
- Επιχείρηση εγγεγραμμένη στο Μητρώο Μελετητικών Επιχειρήσεων Ιδιωτικών Έργων μπορεί να εγγράφεται και στο Μητρώο Εργοληπτικών Επιχειρήσεων Ιδιωτικών Έργων και αντιστρόφως

- Επιχείρηση εγγεγραμμένη στο Μητρώο Μελετητικών Επιχειρήσεων Δημοσίων Έργων μπορεί να εγγράφεται και στο Μητρώο Εργοληπτικών Επιχειρήσεων Δημοσίων Έργων, και αντίστροφα, υπό τις ακόλουθες προϋποθέσεις σωρευτικά:

1) Η στελέχωση των πτυχίων επιχείρησης, που εγγράφεται ταυτόχρονα στα ανωτέρω Μητρώα γίνεται κατά διακριτό τρόπο και δεν επιτρέπεται η ταυτόχρονη στελέχωση του μελετητικού ή εργοληπτικού πτυχίου της επιχείρησης από το ίδιο φυσικό πρόσωπο. Η προηγούμενη απαγόρευση υπάρχει και στην περίπτωση μελετητικής επιχείρησης συνδεδεμένης, κατά την έννοια του άρθρου 42Ε του κ.ν. 2190/1920 όπως ισχύει, με εργοληπτική επιχείρηση δημοσίων έργων ή εταιρειών κοινών οικονομικών συμφερόντων.

2) Επιχείρηση, η οποία έχει συμμετάσχει στην εκπόνηση μελέτης η ίδια ή συνδεδεμένη με αυτήν εταιρεία, είτε μεμονωμένα, είτε ως μέλος ένωσης, δεν επιτρέπεται να συμμετάσχει καθ' οιονδήποτε τρόπο στην κατασκευή του εν λόγω έργου ενδεικτικά ως ανάδοχος, μέλος κοινοπραξίας, υπεργολάβος, προμηθευτής αυτών κ.λπ. Σε περίπτωση διαπίστωσης μη πλήρωσης των ανωτέρω περιπτώσεων 1 και 2 η ανάδοχος εταιρεία αποκλείεται από τον διαγωνισμό ή κηρύσσεται έκπτωτη.

- Επιχείρηση εγγεγραμμένη στο Μητρώο Μελετητικών Επιχειρήσεων Ιδιωτικών Έργων μπορεί να εγγράφεται και στο Μητρώο Εργοληπτικών Επιχειρήσεων Ιδιωτικών Έργων και αντιστρόφως.
- Επιχειρήσεις εγγεγραμμένες στο ΜΗ.Μ.Ε.Δ.Ε υποχρεούνται να διαθέτουν, ανεξαρτήτως τύπου της επιχείρησης, εντεταλμένο σύμβουλο εγγεγραμμένο στο Μ.Ε.Μ, ο οποίος συνυπογράφει και φέρει την ευθύνη της μελέτης. Ως εντεταλμένος σύμβουλος για τους σκοπούς του προηγούμενου εδαφίου νοείται: α) ο κατά περίπτωση ανάλογα με τον τύπο της επιχείρησης (ατομική, Ο.Ε., Ε.Ε., Τεύχος Α' 74/19.05.2017 ΕΦΗΜΕΡΙΔΑ ΤΗΣ ΚΥΒΕΡΝΗΣΕΩΣ 1053 Ε.Π.Ε., Ι.Κ.Ε., Α.Ε. κ.λπ.) νόμιμος εκπρόσωπος, σύμφωνα με τις κείμενες διατάξεις, β) στην περίπτωση που ο νόμιμος εκπρόσωπος, σύμφωνα με την προηγούμενη περίπτωση, δεν είναι εγγεγραμμένος στο ΜΕΜ, ως εντεταλμένος σύμβουλος, για την εφαρμογή του παρόντος, νοείται το πρόσωπο, που πληροί την ως άνω απαίτηση, στο οποίο χορηγείται με τις καταστατικές διατάξεις, εξουσία εκπροσώπησης της επιχείρησης για τη συνυπογραφή των μελετών και την ευθύνη για αυτές.

ΔΙΑΛΕΙΤΟΥΡΓΙΚΟΤΗΤΕΣ ΤΟΥ ΜΗ.Τ.Ε.

Το Ηλεκτρονικό Μητρώο Συντελεστών Παραγωγής Δημοσίων και Ιδιωτικών Τεχνικών Έργων (ΜΗ.Τ.Ε.) θα διαλειτουργεί, ενδεικτικά και όχι περιοριστικά, με:

- το ηλεκτρονικό σύστημα αμοιβών του Τ.Ε.Ε.
- την ηλεκτρονική έκδοση οικοδομικών αδειών ν.4495/2017 (Α'167)
- την Ηλεκτρονική Ταυτότητα Κτηρίου του ν.4495/2017 (Α'167),
- το Εθνικό Σύστημα Ηλεκτρονικών Δημοσίων Συμβάσεων (Ε.Σ.Η.ΔΗ.Σ.) (άρθρο 36 ν.4412/2016)
- τη Γενική Γραμματεία Πληροφοριακών Συστημάτων (Γ.Γ.Π.Σ.)
- το Ολοκληρωμένο Πληροφοριακό Σύστημα (ΟΠΣ),
- τα αντίστοιχα πληροφοριακά συστήματα του Ενιαίου Φορέα Κοινωνικής Ασφάλισης (Ε.Φ.Κ.Α.)

Επιπλέον, θα διαλειτουργεί με σχετικές εφαρμογές/συστήματα που έχουν αναπτύξει:

- το ΤΕΕ, το ΓΕΩΤΕΕ, το Οικονομικό Επιμελητήριο, τα Ακαδημαϊκά Ιδρύματα, ο ΟΑΕΔ και ο ΔΟΑΤΑΠ που αφορούν κυρίως ελέγχους που διενεργεί η Διεύθυνση Μητρώων για την έγκριση μιας αίτησης
- Εφαρμογές/συστήματα της Γενικής Γραμματείας Υποδομών, όπως: ΚΗΣΚ, ΜΗΜΕΔ

Ωφελούμενοι

Το όφελος από την ανάπτυξη του Ηλεκτρονικού Μητρώου Συντελεστών Παραγωγής Δημοσίων και Ιδιωτικών Τεχνικών Έργων (ΜΗ.Τ.Ε.) είναι πολλαπλό, καθώς βασικοί ωφελούμενοι είναι τόσο η δημόσια διοίκηση (η αρμόδια υπηρεσία τήρησης των Μητρώων και οι περίπου 3.000 αναθέτουσες αρχές της χώρας), όσο και τα φυσικά πρόσωπα (μελετητές, κατασκευαστές, τεχνίτες) και οι οικονομικοί φορείς (μελετητικές εταιρείες, εργοληπτικές επιχειρήσεις, επιχειρήσεις τεχνιτών κ.ά.).

ΕΥΧΑΡΙΣΤΩ ΓΙΑ ΤΗΝ ΠΡΟΣΟΧΗ ΣΑΣ

ΑΝΤΩΝΗΣ ΚΟΤΣΩΝΗΣ