

## Καμπανάκι από τις τεχνικές εταιρείες

**ΤΟΝ ΚΩΔΩΝΑ** του κινδύνου για τη βιωσιμότητα των εργοληπτικών εταιρειών οι οποίες απέχουν από τις δημοπρασίες κρούει ο Σύνδεσμος Ανωύμων Τεχνικών Εταιρειών (ΣΑΤΕ). Σήμερα τουλάχιστον 92 ανώνυμες εταιρείες από 3η τάξη και πάνω διαγράφηκαν ήδη από το μητρώο εργοληπτικών επιχειρήσεων και από τις 560 που απέμειναν, πάνω από 80 δεν έχουν καν ενημερότητα πτυχίου, ενώ άλλες τόσες δεν μπορούν να λάβουν μέρος σε διαγωνισμούς, αν και διαθέτουν ενημερότητα πτυχίου.

Επιπλέον, η αδυναμία πληρωμών, το σφράγισμα επιταγών και η αδυναμία εκπλήρωσης των υποχρεώσεων αφορούν πλέον τη μεγάλη πλειοψηφία των τεχνικών εταιρειών, μικρών και μεγάλων.

Σύμφωνα με τα διαθέσιμα στοιχεία του ΣΑΤΕ, ο μέσος όρος βραχυπρόθεσμων υποχρεώσεων των εταιρειών 3ης έως 7ης τάξης από 6,5 εκατ. ευρώ το 2007, ξεπερνά τα 10 εκατ. ευρώ για το 2010. Οπως ανέ-

φερε ο πρόεδρος του ΣΑΤΕ Γιώργος Βλάχος κατά τη διάρκεια της ετήσιας γενικής συνέλευσης του Συνδέσμου, «φέτος διαπιστώνουμε ότι είμαστε χειρότερα και από τις χειρότερες προβλέψεις μας».

Ο ίδιος σημείωσε ότι ο Σύνδεσμος αξιοποιώντας τις καταγγελίες μελών ακύρωσε το τελευταίο διάστημα «πάνω από 30 προκλητικά αυθαίρετες μελετοκατασκευές και απόφαση του Υπ. Εσωτερικών για "ειδικά έργα" έπειτα από σχετική έρευνα του γεν. επιθεωρητή Δημόσιας Διοίκησης».

Υπενθυμίζεται ότι βασικά αιτήματα του κλάδου που έχουν υποβληθεί στα αρμόδια υπουργεία είναι ο συμψηφισμός οφει-

λών-απαιτήσεων, η απόδοση ΦΠΑ με τις εισπράξεις, η άρση ποινικοποίησης διαφάνειας, η δυνατότητα εξόφλησης με έντοκα ομόλογα σε εθελοντική βάση, η χρηματοδότηση έργων, η υπαγωγή εργοληπτών στη ρύθμιση ληξιπρόθεσμων οφειλών και η βελτίωση διαδικασίας καθορισμού ποσοστού εργατικής δαπάνης.





## Τον κώδωνα του κινδύνου για τη βιωσιμότητα των επιχειρήσεων του κλάδου κρούει ο Σύνδεσμος Ανωνύμων Τεχνικών Εταιρειών

Με την αποχή των εργοληπτικών εταιρειών από τις δημοπρασίες να συνεχίζεται και την επόμενη εβδομάδα, ο Σύνδεσμος Ανωνύμων Τεχνικών Εταιρειών (ΣΑΤΕ) περιγράφει με μελανά χρώματα την κατάσταση που επικρατεί στον κλάδο, κρούοντας τον κώδωνα του κινδύνου για τη βιωσιμότητα των επιχειρήσεων. Όπως αναφέρθηκε στη διάρκεια της Ετήσιας Γενικής Συνέλευσης του Συνδέσμου, τουλάχιστον 92 ανώνυμες εταιρείες από 3η τάξη και πάνω διαγράφηκαν ήδη από το μητρώο εργοληπτικών επιχειρήσεων και από τις 560 που απέμειναν, πάνω από 80 δεν έχουν καν ενημερότητα πτυχίου, ενώ άλλες τόσες δεν μπορούν να λάβουν μέρος σε διαγωνισμούς, αν και διαθέτουν ενημερό-

τητα πτυχίου. Επιπλέον, η αδυναμία πληρωμών, στο σφράγισμα επιταγών και η αδυναμία εκπλήρωσης των υποχρεώσεων αφορούν πλέον την μεγάλη πλειοψηφία των τεχνικών εταιρειών, μικρών και μεγάλων. Σύμφωνα με τα διαθέσιμα στοιχεία του ΣΑΤΕ, ο μέσος όρος βραχυπρόθεσμων υποχρεώσεων των εταιρειών 3ης έως 7ης τάξης από 6,5 εκατ. ευρώ το 2007, ξεπερνά τα 10 εκατ. ευρώ για το 2010. "Φέτος διαπιστώνουμε ότι είμαστε χειρότερα και από τις χειρότερες προβλέψεις μας", ανέφερε ο πρόεδρος του Συνδέσμου Γιώργος Βλάχος, ο οποίος άσκησε κριτική στο υπουργείο Μεταφορών για την καθυστέρηση που παρατηρείται στη σύνταξη και ψήφιση του νέου νό-

μου για τις μελέτες και αναθέσεις των δημοσίων έργων. Επίσης έκανε ιδιαίτερη αναφορά στο θέμα της διαφάνειας, υπογραμμίζοντας ότι ο Σύνδεσμος αξιοποιώντας τις καταγγελίες μελών ακύρωσε το τελευταίο διάστημα "πάνω από 30 προκλητικά αυθαίρετες μελετοκατασκευές και απόφαση του Υπ. Εσωτερικών για «ειδικά έργα» μετά από σχετική έρευνα του Γεν. Επιθεωρητή Δημόσιας Διοίκησης". Υπενθυμίζεται ότι βασικά αιτήματα του κλάδου που έχουν υποβληθεί στα αρμόδια υπουργεία είναι ο συμψηφισμός οφειλών-απαιτήσεων, η απόδοση ΦΠΑ με τις εισπράξεις - Άρση ποινικοποίησης Διαφάνειας, η δυνατότητα εξόφλησης με έντοκα ομόλογα σε εθελοντική βάση, η χρηματοδότηση έργων, η

υπαγωγή Εργοληπτών στη ρύθμιση ληξιπρόθεσμων οφειλών και η βελτίωση διαδικασίας καθορισμού ποσοστού εργατικής δαπάνης Σύντομο χαιρετισμό στη Γενική Συνέλευση του ΣΑΤΕ έκανε ο πρόεδρος του ΤΕΕ Χρήστος Σπίρτζης, ο οποίος υπογράμμισε την καταστροφική κατάσταση η οποία επικρατεί στον κατασκευαστικό κλάδο και με ευθύνη των τραπεζών, αλλά και ο πρόεδρος της ΕΜΔΥ-ΔΑΣ Παναγιώτης Μούζιος, ο οποίος στάθηκε ιδιαίτερα στην ανάγκη των ευρύτερων συμμαχιών για κοινή αντίδραση απέναντι στις αποφάσεις που οδηγούν ολόκληρο τον κατασκευαστικό τομέα (δημόσιο και ιδιωτικό) στην καταστροφή.



## Βαθαίνει η κρίση στον κατασκευαστικό κλάδο

**Τ**ουλάχιστον 92 ανώνυμες κατασκευαστικές εταιρείες από 3η τάξη και πάνω διαγράφηκαν ήδη από το μητρώο επιχειρήσεων και από τις 560 που απέμειναν πάνω από 80 δεν έχουν καν ενημερότητα πτυχίου, ενώ άλλες τόσες δεν μπορούν να λάβουν μέρος σε διαγωνισμούς, αν και διαθέτουν ενημερότητα πτυχίου. Δεκάδες εταιρείες ειδικά από 5η τάξη και πάνω προσφεύγουν πλέον στο άρθρο 99 του πτωχευτικού κώδικα.

Τα παραπάνω στοιχεία, μεταξύ

άλλων παρουσιάσθηκαν στην Ετήσια Γενική Συνέλευση των μελών του Πανελληνίου Συνδέσμου Ανωνύμων, Περιορισμένης Ευθύνης και Προσωπικών Τεχνικών Εταιρειών (ΣΑΤΕ), την Πέμπτη.

«Πέρυσι τέτοιο καιρό μιλούσαμε για άμεσο κίνδυνο οικονομικής κατάρρευσης, που θα οδηγούσε σε διόγκωση της ανεργίας σε ολόκληρο τον τεχνικό κόσμο, αλλά και στις χιλιάδες άμεσα και έμμεσα συνεργαζόμενες μαζί μας παρα-

γωγικές και εμπορικές επιχειρήσεις -άρα και στους εργαζόμενούς του- και κατά συνέπεια στην ανατροφοδότηση της κρίσης. Φέτος διαπιστώνουμε ότι είμαστε χειρότερα και από τις χειρότερες προβλέψεις μας», δήλωσε ο πρόεδρος του ΣΑΤΕ κ. Γιώργος Βλάχος.

Κάνοντας τον απολογισμό της διοίκησης, δήλωσε πως μεγάλο πλήθος των κατασκευαστικών επιχειρήσεων, μεγάλων μεσαίων και μικρών, βιώνει τραγικά τις συνέπειες της κρίσης.

Σύμφωνα με στοιχεία που παρουσιάσθηκαν στην Γενική Συνέλευση του ΣΑΤΕ, η μείωση προσωπικού και οι απολύσεις αυξάνονται συνεχώς σε όλες τις εταιρείες ενώ οι μισθοί και οι απολαβές του προσωπικού που απομένει μειώνονται δραματικά. Παράλληλα, η αδυναμία πληρωμών, το σφράγισμα επιταγών και η αδυναμία εκπλήρωσης των υποχρεώσεων αφορούν πλέον την μεγάλη πλειοψηφία των τεχνικών εταιρειών, μικρών και μεγάλων.

**Τον κώδωνα** του κινδύνου για τη βιωσιμότητα των τεχνικών εταιρειών κρούει ο Σύνδεσμος Ανώνυμων Τεχνικών Εταιρειών (ΣΑΤΕ), περιγράφοντας με μελανά χρώματα την κατάσταση που επικρατεί στον κλάδο.

Τουλάχιστον 92 ανώνυμες εταιρείες από 3η τάξη και πάνω διαγράφηκαν ήδη από το μητρώο εργαλειακών επιχειρήσεων και από τις 560 που απέμειναν, πάνω από 80 δεν έχουν καν ενημερότητα πτυχίου, ενώ άλλες τόσες δεν μπορούν να λάβουν μέρος σε διαγωνισμούς, αν και

διαθέτουν ενημερότητα πτυχίου. Επιπλέον, η αδυναμία πληρωμών, το σφράγισμα επιταγών και η αδυναμία εκπλήρωσης των υποχρεώσεων αφορούν πλέον την μεγάλη πλειοψηφία των τεχνικών εταιρειών, μικρών και μεγάλων. Σύμφωνα με τα διαθέσιμα στοιχεία του ΣΑΤΕ, ο μέσος όρος βραχυπρόθεσμων υποχρεώσεων των εταιρειών 3ης έως

7ης τάξης από 6,5 εκατ. ευρώ το 2007, ξεπερνά τα 10 εκατ. ευρώ για το 2010.

Εν τω μεταξύ η αποχή των εργαλειακών εταιρειών από τις δημοπρασίες συνεχίζεται και την επόμενη εβδομάδα.

«Φέτος διαπιστώνουμε ότι είμαστε χειρότερα και από τις χειρότερες προβλέψεις μας», ανέφερε ο πρόεδρος του Συνδέσμου

Γιώργος Βλάχος, κατά τη γενική συνέλευση του ΣΑΤΕ, ασκώντας κριτική στο υπουργείο Μεταφορών για καθυστέρηση στη σύνταξη και ψήφιση του νέου νόμου για τις μελέτες και αναθέσεις των δημοσίων έργων.

Μιλώντας στη γενική συνέλευση του ΣΑΤΕ ο πρόεδρος του ΤΕΕ, Χρήστος Σπίρτζης, υπογράμμισε την καταστροφική κατάσταση που

επικρατεί στον κατασκευαστικό κλάδο και με ευθύνη των τραπεζών, ενώ ο πρόεδρος της ΕΜ-ΔΥΔΑΣ, Παναγιώτης Μούζιος, στάθηκε ιδιαίτερα στην ανάγκη των ευρύτερων συμμαχιών για κοινή αντίδραση απέναντι στις αποφάσεις που οδηγούν ολόκληρο τον κατασκευαστικό τομέα (δημόσιο και ιδιωτικό) στην καταστροφή.

## Θέμα βιωσιμότητας για τις τεχνικές εταιρείες

**Τον κώδωνα του κινδύνου κρούει ο Σύνδεσμος Ανώνυμων Τεχνικών Εταιρειών**



## Διαγραφή 92 εταιριών από τον ΣΑΤΕ

ΑΠΟΚΑΛΥΠΤΙΚΑ για τη δύσκολη κατάσταση που επικρατεί στον κλάδο των κατασκευών είναι τα στοιχεία που ανακοινώθηκαν από τον πρόεδρο του ΣΑΤΕ Γιώργο Βλάχο κατά την ετήσια γενική συνέλευση του Συνδέσμου.

Τουλάχιστον 92 ανώνυμες εταιρίες 3ης τάξης και πάνω διαγράφηκαν ήδη από το Μητρώο Εργοληπτικών Επιχειρήσεων και από τις 560 που απέμειναν περισσότερες από 80 δεν έχουν καν ενημερώτητα πτυχίου, ενώ άλλες τόσες δεν μπορούν να λάβουν μέρος σε διαγωνισμούς.

► Σελ. 4

▲ Το βασικό μήνυμα της ετήσιας γενικής συνέλευσης του ΣΑΤΕ

## Σε αφανισμό οδηγείται ο κατασκευαστικός κλάδος

ΜΕ την αποχή των εργοληπτικών εταιριών από τις δημοπρασίες να συνεχίζεται και την επόμενη εβδομάδα, ο Σύνδεσμος Ανωνύμων Τεχνικών Εταιριών (ΣΑΤΕ) περιγράφει με μελανά χρώματα την κατάσταση που επικρατεί στον κλάδο, κρούοντας τον κώδωνα του κινδύνου για τη βιωσιμότητα των επιχειρήσεων.

Όπως υπογράμμισε ο πρόεδρος του συνδέσμου **Γιώργος Βλάχος**, στη διάρκεια της ετήσιας γενικής συνέλευσης, τουλάχιστον 92 ανώνυμες εταιρίες από 3η τάξη και πάνω διαγράφηκαν ήδη από το Μητρώο Εργοληπτικών Επιχειρήσεων και από τις 560 που απέμειναν πάνω από 80 δεν έχουν καν ενημερότητα πτυχίου, ενώ άλλες τόσες δεν μπο-

ρούν να λάβουν μέρος σε διαγωνισμούς, αν και διαθέτουν ενημερότητα πτυχίου. Επιπλέον, η αδυναμία πληρωμών, το σφράγισμα επιταγών και η αδυναμία εκπλήρωσης των υποχρεώσεων αφορούν πλέον τη μεγάλη πλειονότητα των τεχνικών εταιριών, μικρών και μεγάλων. Σύμφωνα με τα διαθέσιμα στοιχεία του ΣΑΤΕ, ο μέσος όρος βραχυπρόθεσμων υποχρεώσεων των εταιριών 3ης έως 7ης τάξης από 6,5 εκατ. ευρώ το 2007 ξεπερνά τα 10 εκατ. ευρώ το 2010.

«Φέτος διαπιστώνουμε ότι είμαστε χειρότερα και από τις χειρότερες προβλέψεις μας», ανέφερε ο κ. Βλάχος, ο οποίος άσκησε κριτική στο Υπουργείο Μεταφορών για την καθυστέρηση που παρατηρείται στη σύνταξη

και ψήφιση του νέου νόμου για τις μελέτες και αναθέσεις των δημόσιων έργων. Επίσης έκανε ιδιαίτερη αναφορά στο θέμα της διαφάνειας, υπογραμμίζοντας ότι ο σύνδεσμος, αξιοποιώντας τις καταγγελίες μελών, ακύρωσε το τελευταίο διάστημα «πάνω από 30 προκλητικά αυθαίρετες μελετοκατασκευές και αποφάσεις του Υπ. Εσωτερικών για "ειδικά έργα" μετά από σχετική έρευνα του γενικού επιθεωρητή Δημόσιας Διοίκησης».

Ως προς τα αιτήματα του κλάδου που έχουν υποβληθεί στα αρμόδια υπουργεία, τα κυρίαρχα είναι: συμψηφισμός οφειλών-απαιτήσεων, απόδοση ΦΠΑ με τις εισπράξεις - άρση ποινικοποίησης διαφάνειας, δυνατότητα εξόφλησης με έντοκα ομόλογα σε εθε-

λοντική βάση, χρηματοδότηση έργων, υπαγωγή εργοληπτών στη ρύθμιση ληξιπρόθεσμων οφειλών και βελτίωση διαδικασίας καθορισμού ποσοστού εργατικής δαπάνης.

Σύντομο χαιρετισμό στη γενική συνέλευση του ΣΑΤΕ απεύθυνε ο πρόεδρος του ΤΕΕ **Χρήστος Σπίρτζης**, ο οποίος υπογράμμισε την καταστροφική κατάσταση που επικρατεί στον κατασκευαστικό κλάδο και με ευθύνη των τραπεζών, αλλά και ο πρόεδρος της ΕΜΔΥΔΑΣ **Παναγιώτης Μούζιος**, ο οποίος στάθηκε ιδιαίτερα στην ανάγκη των ευρύτερων συμμαχιών για κοινή αντίδραση απέναντι στις αποφάσεις που οδηγούν ολόκληρο τον κατασκευαστικό τομέα, δημόσιο και ιδιωτικό, στην καταστροφή.

## Βραχυπρόθεσμες υποχρεώσεις 10 εκατ. πνίγουν τις κατασκευαστικές

**Σ**χεδόν μία στις 6 κατασκευαστικές εταιρείες έβαλε «λουκέτο». Την τελευταία διετία διαγράφηκαν από τα εργοληπτικά μητρώα πάνω από 92 ανώνυμες εταιρείες και δεκάδες άλλες έχουν ενταχθεί στη διαδικασία πτώχευσης του άρθρου 99.

Από τις 560 εταιρείες που έχουν απομείνει, οι 160 για διάφορους λόγους (φορολογική ή ασφαλιστική ενημερότητα, ενημερότητα πτυχίου κ.λπ.) δεν μπορούν να πάρουν μέρος στους διαγωνισμούς. Τα στοιχεία για το 2010 δείχνουν ότι οι βραχυπρόθεσμες υποχρεώσεις εκτοξεύτηκαν στα 10 εκατ. ευρώ, διαγράφοντας αυξητική πορεία, αφού το 2007 ήταν 6,5 εκατ. ευρώ, το 2008 έφτασαν τα 7,15 εκατ. και 6,5 εκατ. το 2007.

Τα νέα στοιχεία που επιβεβαιώνουν την κρίση στον κατασκευαστικό κλάδο παρουσιάστηκαν χθες κατά τη γενική συνέλευση του Συνδέσμου Ανωνύμων Τεχνικών Εταιρειών (ΣΑΤΕ). Ο πρόεδρος του Γ. Βλάχος απέδωσε τα προβλήματα στη συστηματική συρρίκνωση του Προγράμματος Δημοσίων Επενδύσεων (ΠΔΕ), για το οποίο επισήμανε ότι λειτουργεί ως «μαξιλάρι» του προϋπολογισμού και πρόσθεσε χαρακτηριστικά: «Η μείωση είναι συστηματική και δραστική, σε βαθμό μάλιστα που να διαμαρτύρεται ακόμη και η... τρόικα, καθώς δεν καλύπτονται ούτε οι ανάγκες εθνικής συμμετοχής στα έργα του ΕΣΠΑ».

Μίλησε επίσης για συνεχιζόμενη αδιαφάνεια και δυσλειτουργία στο δημόσιο τομέα και αποκάλυψε ότι με παρέμβαση του ΣΑΤΕ ακυρώθηκαν 30 αυθαίρετες αναθέσεις έργων με το σύστημα της μελετοκατασκευής, που προωθήθηκαν από φορείς της αυτοδιοίκησης και του ευρύτερου δημόσιου τομέα. **Χ.ΤΖ.**

## ΤΑ ΑΙΤΗΜΑΤΑ ΤΟΥ ΚΛΑΔΟΥ

Αναφερόμενος στα αιτήματα των κατασκευαστικών εταιρειών, που έχουν υποβληθεί στα αρμόδια υπουργεία, ο κ. Βλάχος επανέλαβε ότι οι εργολήπτες πραγματοποιούν αποχή από την περασμένη Δευτέρα και θα συνεχίσουν και την ερχόμενη εβδομάδα. Διεκδικούν:

- Συμψηφισμό οφειλών - απαιτήσεων.
  - Απόδοση ΦΠΑ με τις εισπράξεις - Άρση ποινικοποίησης διαφάνειας.
  - Δυνατότητα εξόφλησης με έντοκα ομόλογα σε εθελοντική βάση.
  - Χρηματοδότηση έργων.
  - Υπαγωγή εργοληπτών στη ρύθμιση ληξιπρόθεσμων οφειλών.
  - Βελτίωση διαδικασίας καθορισμού ποσοστού εργατικής δαπάνης.
  - Επιστροφές αδικαιολόγητων καταβληθέντων εισφορών.
- Στη γενική συνέλευση του ΣΑΤΕ παραβρέθηκε και ο πρόεδρος του **Τεχνικού Επιμελητηρίου Ελλάδας κ. Χρ. Σπύρτζης**, ο οποίος έκανε λόγο για «καταστροφική κατάσταση, η οποία επικρατεί στον κατασκευαστικό κλάδο και με ευθύνη των τραπεζών».
- Από την πλευρά του, ο πρόεδρος της **ΕΜΔΥΔΑΣ κ. Π. Μούζος**, επεσήμανε την ανάγκη «ευρύτερων συμμαχιών για κοινή αντίδραση απέναντι στις αποφάσεις που οδηγούν ολόκληρο τον κατασκευαστικό τομέα, δημόσιο και ιδιωτικό, στην καταστροφή».

## ΒΡΟΧΗ ΤΑ ΛΟΥΚΕΤΑ, ΤΑ ΧΡΕΗ ΜΕΓΑΛΩΝΟΥΝ ΚΑΙ Η ΑΝΕΡΓΙΑ ΦΟΥΝΤΩΝΕΙ

# Ο κατασκευαστικός κλάδος παραπαίει

▶ ΡΕΠΟΡΤΑΖ | ΒΙΚΥ ΣΑΝΤΟΡΙΝΑΙΟΥ  
vksan@kerdos.gr

**Ο** κατασκευαστικός κλάδος βουλιάζει... Επιχειρήσεις βάζουν λουκέτο, τα χρέη μεγαλώνουν και η ανεργία φουντώνει. Την ίδια ώρα, το Πρόγραμμα Δημοσίων Επενδύσεων μειώνεται δραματικά, σε βαθμό μάλιστα να διαμαρτύρεται ακόμη και η... «τρίκα», καθώς δεν καλύπτονται ούτε οι ανάγκες εθνικής συμμετοχής στα έργα του ΕΣΠΑ.

Με μελανά χρώματα περιέγραψε την κατάσταση που βιώνουν οι κατασκευαστικές εταιρείες, στην ετήσια γενική συνέλευση των μελών του **Πανελληνίου Συνδέσμου Ανωτάτων Τεχνικών Εταιρειών και ΕΠΕ** ο πρόεδρος κ. **Γ. Βλάχος**, επιχειρήσιμα και τόνισε: «Πέρυσι τέτοιο καιρό μιλούσαμε για άμεσο κίνδυνο οικονομικής κατάρρευσης, που θα οδηγούσε σε διάγκωση της ανεργίας σε ολόκληρο τον τεχνικό κόσμο, αλλά και στις χιλιάδες άμεσα και έμμεσα συνεργαζόμενες

### ▶ ΟΙ ΒΡΑΧΥΠΡΟΘΕΣΜΕΣ ΥΠΟΧΡΕΩΣΕΙΣ

2007	6,5	εκατ. ευρώ
2008	7,15	εκατ. ευρώ
2009	8,5	εκατ. ευρώ

Για το 2010 τα πρώτα στοιχεία δείχνουν εκτόξευση των βραχυπρόθεσμων υποχρεώσεων πάνω από τα 10 εκατ. ευρώ

μαζί μας παραγωγικές και εμπορικές επιχειρήσεις - άρα και στους εργαζόμενους τους - και κατά συνέπεια στην ανατροφοδότηση της κρίσης. Εφέτος διαπιστώνουμε ότι είμαστε χειρότερα και από τις χειρότερες προβλέψεις μας».

### ΕΞΙ ΚΑΜΠΑΝΑΚΙΑ...

Σύμφωνα με τα στοιχεία του ΣΑΤΕ, που παρουσιάστηκαν στη γενική συνέλευση:

- 1.** Τουλάχιστον 92 ανώνυμες εταιρείες από 3η τάξη και πάνω διαγράφηκαν ήδη από το ΜΕΕΠ και από τις 560 που απέμειναν πάνω από 80 δεν έχουν καν ενημερότητα πτυχίου, ενώ άλλες τόσες δεν μπορούν να λάβουν μέρος σε διαγωνισμούς, αν και διαθέτουν ενημερότητα πτυχίου.
- 2.** Δεκάδες εταιρείες, ειδικά από 5η τάξη και πάνω, προσφεύγουν πλέον στο άρθρο 99.
- 3.** Η αδυναμία πληρωμών, το σφράγισμα επιταγών και η αδυναμία εκπλήρωσης



**5.** Ο μέσος όρος βραχυπρόθεσμων υποχρεώσεων των εταιρειών 3ης έως 7ης τάξης ακολουθεί την πορεία 2007 - 6,5 εκατ. ευρώ, 2008 - 7,15 εκατ. ευρώ, 2009 - 8,5 εκατ. ευρώ, ενώ το 2010 από τα πρώτα στοιχεία αναμένεται να εκτοξευτεί πάνω από τα 10 εκατ. ευρώ.

των υποχρεώσεων αφορούν πλέον τη μεγάλη πλειοψηφία των τεχνικών εταιρειών, μικρών και μεγάλων.

**4.** Ο κύκλος εργασιών των επιχειρήσεων μειώνεται συνεχώς, τα δε κέρδη στους ισολογισμούς έχουν αντικατασταθεί από όζυμίες.

**6.** Η μείωση προσωπικού και οι απολύσεις αυξάνονται συνεχώς σε όλες τις εταιρείες, ενώ οι μισθοί και οι απολαβές του προσωπικού που απομένει μειώνονται δραματικά.

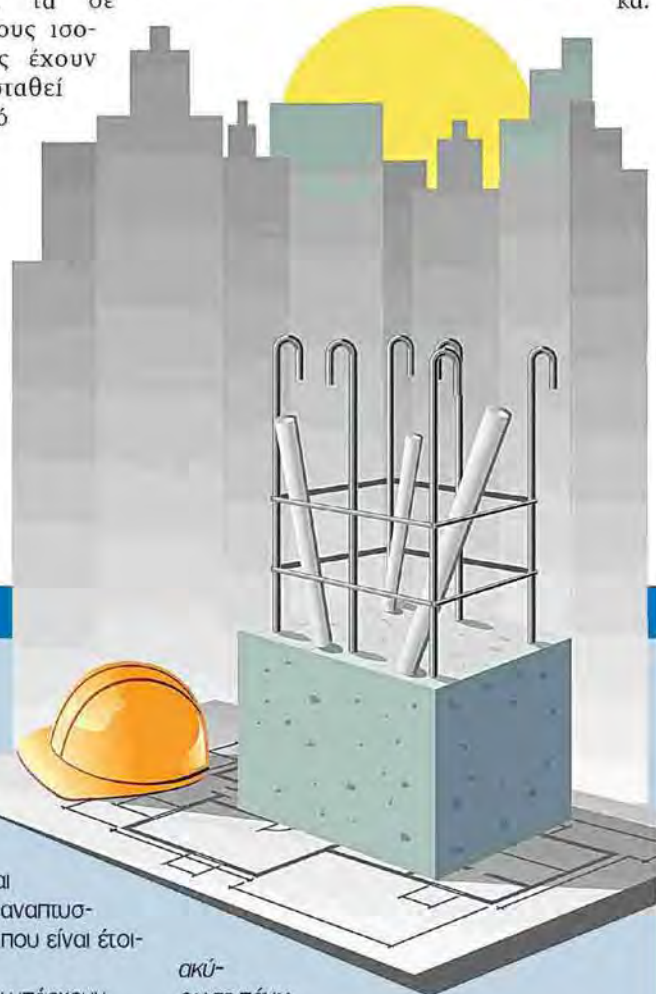

ακύρωσε πάνω από τριάντα προκλητικά αυθαίρετες μελετοκατασκευές και απόφαση του υπουργείου Εσωτερικών για δήθεν "ειδικά έργα" μετά από σχετική έρευνα του γεν. Επιθεωρητή Δημόσιας Διοίκησης που προκλήθηκε από έγγραφό μας». Σε θετική κατεύθυνση, ωστόσο, κινείται, σύμφωνα με τον πρόεδρο του Συνδέσμου, το πρόγραμμα «Διαύγεια» του υπουργείου Εσωτερικών, για το οποίο, όπως είπε, «διερευνώνται τρόποι και ιδέες βελτίωσης».

## ▶ ΑΠΟΦΑΣΕΙΣ ΠΟΥ ΕΠΙΔΕΙΝΩΝΟΥΝ ΤΗΝ ΚΑΤΑΣΤΑΣΗ

Η κατάσταση επιδεινώνεται από τις κυβερνητικές αποφάσεις, που σύμφωνα με τους εργολήπτες, φέρνουν αντίθετα από τα προσδοκώμενα αποτελέσματα. Έτσι, κατά τον ΣΑΤΕ παρατηρείται:

- Συστηματική και συνεχής μείωση του ΠΔΕ που λειτουργεί, πλέον, σαν «μαξιλάρι» του προϋπολογισμού.
  - Συνακόλουθη ουσιαστική παύση πληρωμών των υποχρεώσεων του στενού και ευρύτερου δημόσιου τομέα (δήμοι, ΔΕΚΟ κ.λπ.).
  - Πλήρης στραγγαλισμός από το τραπεζικό σύστημα.
  - Ανελέητο και άδικο κυνηγητό από το φορολογικό σύστημα.
  - Αδυναμία διεξόδου σε ιδιωτικά έργα λόγω και του παγώματος της οικοδομής.
- Σε όλα αυτά ήρθαν πρόσφατα να προστεθούν και οι πρόσφατες, δυσμενείς για πολλούς εταιρείες, εξελίξεις στις χώρες της Μέσης Ανατολής.
- «Η κρίση μας βρήκε ανοχύρωτους», τόνισε ο κ. Βλάχος, επισημαίνοντας ότι τα διαρθρωτικά

προβλήματα του κατασκευαστικού κλάδου υπήρχαν εδώ και πολλές δεκαετίες, με κυρίαρχα τη γραφειοκρατία, την αδιαφάνεια, την αναποτελεσματικότητα της δημόσιας διοίκησης, την πολυνομία, τους εκβιασμούς και το λάδωμα, καθώς και τη μη συμμόρφωση με τα ευρωπαϊκά δεδομένα σε όλους τους τομείς. Παράλληλα, επέκρινε την ηγεσία του υπουργείου Υποδομών, Μεταφορών και Δικτύων για την καθυστέρηση που έχει σημειωθεί όσον αφορά το νομοσχέδιο για την παραγωγή μελετών και δημοσίων έργων και ρώτησε «τι άραγε μπορεί να συμβαίνει». Αναρωτήθηκε, μάλιστα, αν το υπουργείο ενδιαφέρεται για τα δημόσια έργα, για τα έργα των υποδομών σε μία χώρα που δεν έχουν ακόμη συνδεθεί με αυτοκινητόδρομο οι τρεις μεγαλύτερες πόλεις, Αθήνα, Πάτρα και Θεσσαλονίκη, που το σιδηροδρομικό δίκτυο είναι μακράν το μικρότερο και χειρότερο της Ευρωπαϊκής Ένωσης, σε μία τουριστική χώρα όπου οι βιολογικοί καθαρισμοί και τα δίκτυα αποχέτευσης δεν υπάρχουν ή όταν υπάρχουν δεν λειτουργούν στα περιο-

σότερα νησιά και παραλίες. Αναρωτήθηκε αν η ηγεσία του υπουργείου ενδιαφέρεται για τις δεκάδες χιλιάδες ανέργους που αυξάνονται καθημερινά στον χώρο των κατασκευών και αν θεωρεί ότι υπάρχουν άπληοι αναπτυσσόμενοι τομείς της οικονομίας που είναι έτοιμοι να τους απορροφήσουν. Αναρωτήθηκε ακόμη μήπως δεν υπάρχουν πια, όπως οι ίδιοι οι επικεφαλής του υπουργείου κατήγγειλαν το 2008 και το 2009 μαζί με τους εργολήπτες, και όπως οι ίδιοι καταγγέλλουν και σήμερα, τρομερά προβλήματα αδιαφάνειας, δυσλειτουργίας, αδυναμίας της χώρας να προχωρήσει στην υλοποίηση των απαραίτητων υποδομών και μήπως δεν ξέρουν ότι η χώρα μας σε θέματα διαφάνειας ξεπέρασε πλέον προς τα κάτω κατά πολλές θέσεις και την αφρικανική Μποτσουάνα. Μάλιστα, ανέφερε ότι «μόνο το τελευταίο διάστημα, ο ΣΑΤΕ, αξιοποιώντας καταγγελίες μελών του,



●●● Άλλος είχε κάνει τη δήλωση με την οποία ζητούσε την παραίτηση του υφυπουργού Υποδομών Γ. Μαγκριώτη, και όχι ο πρόεδρος του ΣΑΤΕ Γ. Βλάχος. Εκ παραδρομής, στο προηγούμενο φύλλο της «I» είχαμε γράψει ότι ο κ. Βλάχος ζήτησε την παραίτηση Μαγκριώτη.

**ΚΑΤΑΣΚΕΥΑΣΤΙΚΕΣ**

## Καμπανάκι κινδύνου τεχνικών εταιρειών

► Βολές ΣΑΤΕ προς υπ. Υποδομών: «Δεν ενδιαφέρεστε για τα δημόσια έργα»

Τραγικές συνέπειες επέφερε η κρίση στον κατασκευαστικό κλάδο, ο οποίος μαστίζεται από λουκέτα και ανεργία, την ίδια στιγμή που το Πρόγραμμα Δημοσίων Επενδύσεων μειώνεται συστηματικά κάνοντας ακόμη και την... τρόικα να διαμαρτύρεται καθώς δεν καλύπτονται ούτε οι ανάγκες εθνικής συμμετοχής στα έργα του ΕΣΠΑ. Αυτό τόνισε ο πρόεδρος του Συνδέσμου Αωνύμων Τεχνικών Εταιρειών Γ. Βλάχος στην προχθεσινή επίσημη Γενική Συνέλευση των μελών του Συνδέσμου. Σύμφωνα με τον ΣΑΤΕ, τουλάχιστον 92 εταιρείες από την 3η τάξη διαγράφηκαν ήδη από το Μητρώο και πάνω από 80 δεν έχουν καν ενημερότητα πτυχίου, ενώ άλλες τόσες δεν μπορούν να λάβουν μέρος σε διαγωνισμούς.

Ακόμα, δεκάδες εταιρείες ειδικά από 5η τάξη και πάνω προσφεύγουν πλέον στο άρθρο 99, ενώ καθημερινότητα αποτελεί η αδυναμία πληρωμών και το «σφράγισμα» επιταγών. Ο μέσος όρος των βραχυπρόθεσμων υποχρεώσεων των εταιρειών 3ης έως 7ης τάξης αναμένεται να εκτοξευτεί το 2010 πάνω από 10 εκατ. ευρώ, ενώ το 2007 ήταν 6,5 εκατ. ευρώ. Οι δραματικές αυτές εξελίξεις οδηγούν σε απολύσεις που αυξάνονται συνεχώς και σε δραματική μείωση μισθών.

**ΣΤΑΣΗ ΠΛΗΡΩΜΩΝ**

Αιτίες γι' αυτό, σύμφωνα με τον ΣΑΤΕ, είναι η μείωση του Προγράμματος Δημοσίων Επενδύσεων, η παύση πληρωμών του Δημοσίου προς τις εταιρείες, ο «στραγγαλισμός» από τις τράπεζες, το ανελέητο και άδικο κυνηγητό από το φορολογικό σύστημα, το πάγωμα της οικοδομικής δραστηριότητας κ.λπ. Ο κ. Βλάχος ήταν ιδιαίτερα επικριτικός για την ηγεσία του υπ. Υποδομών λέγοντας ότι «δεν ενδιαφέρονται για τα δημόσια έργα», ενώ στάθηκε ιδιαίτερα στο θέμα της διαφάνειας. Ο ΣΑΤΕ ζητεί τον συμψηφισμό οφειλών και απαιτήσεων, την απόδοση του ΦΠΑ με τις εισπράξεις, τη δυνατότητα εξόφλησης με έντοκα ομόλογα σε εθελοντική βάση, την χρηματοδότηση έργων, την υπαγωγή των εργοληπτών στη ρύθμιση ληξιπρόθεσμων οφειλών, τη βελτίωση της διαδικασίας καθορισμού ποσοστού εργατικής δαπάνης και τις επιστροφές αδικαιολόγητων καταβληθέντων εισφορών.

**[ΣΑΤΕ]** Προβλέψεις για κατάρρευση εργοληπτικών επιχειρήσεων

# Ασφυξία στις κατασκευές από τη μείωση του ΠΔΕ

Της Εστας Σωτηροπούλου  
 esat@naftemporiki.gr

**Η** πλειονότητα των κατασκευαστικών επιχειρήσεων μεγάλων, μεσαίων και μικρών βιώνει τραγικά τις συνέπειες της κρίσης αφού βρίσκεται στο χειρότερο σημείο και από τις χειρότερες προβλέψεις που έκαναν λόγο για άμεσο κίνδυνο οικονομικής κατάρρευσης που θα οδηγήσει σε διόγκωση της ανεργίας σε ολόκληρο τον τεχνικό κόσμο και στις συνεργαζόμενες επιχειρήσεις και κατά συνέπεια στην ανατροφοδότηση της κρίσης.

Όπως υπογράμμισε ο πρόεδρος του Συνδέσμου Ανωνύμων Τεχνικών Εταιρειών, Γιώργος Βλάχος, στην επίσημη γενική συνέλευσή του, τουλάχιστον 92 ανώνυμες εταιρείες από 3η τάξη και πάνω διαγράφηκαν ήδη από το ΜΕΕΠ και από τις 560 που απέμειναν πάνω από 80 δεν έχουν καν ενημερότητα πτυχίου, ενώ άλλες τόσες δεν μπορούν να λάβουν μέρος σε διαγωνισμούς, αν και διαθέτουν ενημερότητα πτυχίου. Επίσης δε-

κάδες εταιρείες ειδικά από 5η τάξη και πάνω προσφεύγουν πλέον στο άρθρο 99 και η αδυναμία πληρωμών, το σφράγισμα επιταγών και η αδυναμία εκπλήρωσης των υποχρεώσεων αφορούν πλέον την μεγάλη πλειονότητα των τεχνικών εταιρειών, μικρών και μεγάλων.

## Οι υποχρεώσεις

Ο κύκλος εργασιών των επιχειρήσεων μειώνεται συνεχώς, τα δε κέρδη στους ισολογισμούς έχουν αντικατασταθεί από ζημιές, ο μέσος όρος βραχυπρόθεσμων υποχρεώσεων των εταιρειών 3ης έως 7ης τάξης ακολουθεί ανοδική πορεία (2007-6,5 εκατ. ευρώ, 2008-7,15 εκατ. ευρώ, 2009-8,5 εκατ. ευρώ) ενώ το 2010 από τα πρώτα στοιχεία αναμένεται να εκτοξευτεί πάνω από τα 10 εκατ. ευρώ ενώ η μείωση προσωπικού και οι απολύσεις αυξάνονται συνεχώς σε όλες τις εταιρείες και οι μισθοί και οι απολαβές του προσωπικού που απομένει μειώνονται δραματικά.

Την ίδια ώρα, το ΠΔΕ μειώνεται συστηματικά και δρα-

**Ο πρόεδρος του Συνδέσμου Ανωνύμων Τεχνικών Εταιρειών, Γιώργος Βλάχος, επισήμανε:**

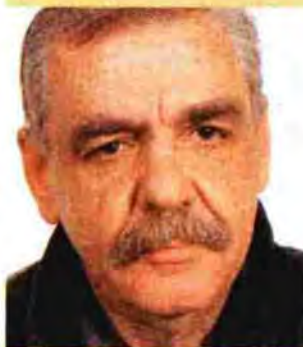

**92 ανώνυμες εταιρείες από 3η τάξη και πάνω διαγράφηκαν ήδη από το ΜΕΕΠ και από τις 560 που απέμειναν πάνω από 80 δεν έχουν καν ενημερότητα πτυχίου.**

στικά, σε βαθμό, μάλιστα, να διαμαρτύρεται ακόμη και π... τρικά, καθώς δεν καλύπτονται ούτε οι ανάγκες εθνικής συμμετοχής στα έργα του ΕΣΠΑ.

Σύμφωνα με τον κ. Βλάχο μεταξύ των προβλημάτων που έχουν οδηγήσει σε πραγματική ασφυξία τον κατασκευαστικό κλάδο είναι η συστηματική και συνεχής μείωση του ΠΔΕ που λειτουργεί, πλέον, ως «μαξιλάρι» του προϋπολογισμού, που οδηγεί σε παύση πληρωμών των υποχρεώσεων του δημόσιου και ευρύτερου δημόσιου τομέα και ο στραγγαλισμός από το τραπεζικό σύστημα.

«Η κρίση μας βρήκε ανοχύρωτους» τόνισε ο κ. Βλάχος, επισημαίνοντας ότι τα διαρθρωτικά προβλήματα του κατασκευαστικού κλάδου υπήρχαν εδώ και πολλές δεκαετίες, ενώ επικριτικός υπήρξε για την ηγεσία του ΥΠΟΜΕΔΙ και ειδικότερα για την καθυστέρηση που παρατηρείται στη σύνταξη και ψήφιση του νέου νόμου για τις μελέτες και αναθέσεις των δημοσίων έργων.

[SID:5123223]

# Συνεχίζεται η αποχή των εργοληπτών

Δεκάδες κατασκευαστικές εταιρείες προσφεύγουν στο άρθρο 99

**Κ**αι την ερχόμενη εβδομάδα θα συνεχίσουν να απέχουν οι εργολήπτες από τις δημοπρασίες, στο πλαίσιο της διαμαρτυρίας του κατασκευαστικού κλάδου για τη βαθιά κρίση που διανύει.

Όπως υπογράμμισε ο πρόεδρος του Συνδέσμου Ανωνύμων Τεχνικών Εταιρειών (ΣΑΤΕ), Γιώργος Βλάχος, κάνοντας τον απολογισμό της διοίκησης στη χθεσινή ετήσια γενική συνέλευση, "το μεγάλο πλήθος των κατασκευαστικών επιχειρήσεων -μεγάλες, μεσαίες και μικρές- βιώνει τραγικά τις συνέπειες της κρίσης.

Πέρυσι τέτοιον καιρό μιλούσαμε για άμεσο κίνδυνο οικονομικής κατάρρευσης που θα οδηγούσε σε διάγκωση της ανεργίας σε ολόκληρο τον τεχνικό κόσμο, αλλά και στις χιλιάδες άμεσα και έμμεσα συνεργαζόμενες μαζί μας παραγωγικές και εμπορικές επιχειρήσεις -άρα και στους εργαζομένους τους- και κατά συνέπεια στην ανατροφοδότηση της κρίσης. Φέτος διαπιστώνουμε ότι είμαστε χειρότερα και από τις χειρότερες προβλέψεις μας".

Σύμφωνα με τα στοιχεία που έχει ο ΣΑΤΕ, τουλάχιστον 92 ανώνυμες εταιρείες 3ης τάξης και πάνω διαγράφηκαν ήδη από το ΜΕΕΠ και από τις 560 που απέμειναν, περισσότερες από 80 δεν έ-



*Σύμφωνα με τα στοιχεία που έχει ο ΣΑΤΕ, τουλάχιστον 92 ανώνυμες εταιρείες 3ης τάξης και πάνω διαγράφηκαν ήδη από το ΜΕΕΠ και από τις 560 που απέμειναν, περισσότερες από 80 δεν έχουν καν ενημερότητα πτυχίου...*

χουν καν ενημερότητα πτυχίου, ενώ άλλες τόσες δεν μπορούν να λάβουν μέρος σε διαγωνισμούς, αν και διαθέτουν ενημερότητα πτυχίου. Δεκάδες εταιρείες, ειδικά 5ης τάξη και πάνω, προσφεύγουν πλέον στο άρθρο 99.

Η αδυναμία πληρωμών, το σφράγισμα επιταγών και η αδυναμία εκπλήρωσης των υποχρεώσεων αφορούν πλέον τη μεγάλη πλειοψηφία των τεχνικών εταιρειών, μικρών και μεγάλων, ενώ ο κύκλος εργασιών των επιχειρήσεων μειώνεται συνεχώς, τα δε κέρδη στους ισολογισμούς έχουν αντικατασταθεί από ζημιές. "Η κρί-

ση μάς βρήκε ανοχύρωτους", τόνισε ο κ. Βλάχος, επισημαίνοντας ότι τα διαρθρωτικά προβλήματα του κατασκευαστικού κλάδου υπήρχαν εδώ και πολλές δεκαετίες, με κυρίαρχα: τη γραφειοκρατία, την αδιαφάνεια, την αναποτελεσματικότητα της δημόσιας διοίκησης, την πολυνομία, τους εκβιασμούς και το λάδωμα, τη μη συμμόρφωση με τα ευρωπαϊκά δεδομένα σε όλους τομείς.

Ιδιαίτερα επικριτικός υπήρξε ο πρόεδρος του ΣΑΤΕ για την ηγεσία του ΥΠΟΜΕΔΙ και ειδικότερα για την καθυστέρηση που παρατηρείται στη σύνταξη και ψήφιση

του νέου νόμου για τις μελέτες και αναθέσεις των δημοσίων έργων. Ως προς τα αιτήματα που έχουν υποβληθεί στα αρμόδια υπουργεία, κυρίαρχα είναι ο συμψηφισμός οφειλών-απαιτήσεων, η απόδοση ΦΠΑ με τις εισπράξεις -άρση ποινικοποίησης διαφάνειας, η δυνατότητα εξόφλησης με έντοκα ομόλογα σε εθελοντική βάση, η χρηματοδότηση έργων, η υπαγωγή εργοληπτών στη ρύθμιση ληξιπρόθεσμων οφειλών, η βελτίωση διαδικασίας καθορισμού ποσοστού εργατικής δαπάνης, καθώς και οι επιστροφές αδικαιολόγητων, καταβληθέντων εισφορών.

# Καταρρέουν ΟΙ κατασκευαστικές

ΤΟΥΛΑΧΙΣΤΟΝ 92 ΑΝΩΝΥΜΕΣ ΕΤΑΙΡΙΕΣ ΔΙΑΓΡΑΦΗΚΑΝ ΑΠΟ ΤΟ ΜΗΤΡΩΟ

**Σ**ε τραγική κατάσταση βρίσκεται η πλειονότητα των κατασκευαστικών επιχειρήσεων. Σύμφωνα με τα στοιχεία του Συνδέσμου Ανώνυμων Τεχνικών Εταιριών (ΣΑΤΕ), τουλάχιστον 92 ανώνυμες εταιρίες από 3η τάξη και πάνω διαγράφηκαν ήδη από το μητρώο εργοληπτικών επιχειρήσεων, ενώ από τις 560 που απέμειναν, πάνω από 80 δεν έχουν καν ενημερότητα πτυχίου.

Άλλες τόσες δεν μπορούν να λάβουν μέρος σε διαγωνισμούς, αν και διαθέτουν ενημερότητα πτυχίου. Επιπλέον, η αδυναμία πληρωμών, το σφράγισμα επιταγών και η αδυναμία εκπλήρωσης των υποχρεώσεων αφορούν πλέον τη μεγάλη πλειονότητα

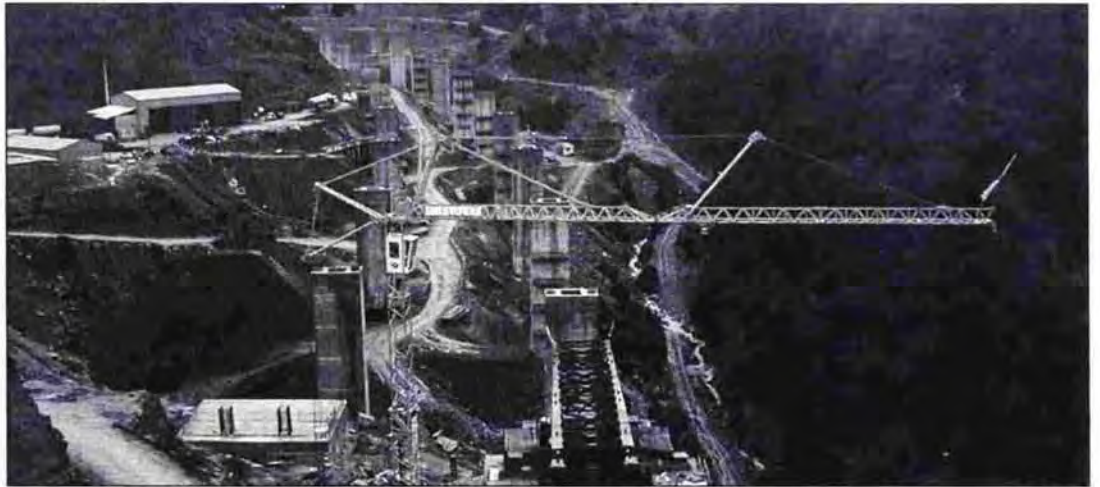

**Από τις 560 που απέμειναν, πάνω από 80 δεν έχουν καν ενημερότητα πτυχίου. Άλλες τόσες δεν μπορούν να λάβουν μέρος σε διαγωνισμούς, αν και διαθέτουν ενημερότητα πτυχίου**

διαπιστώνουμε ότι είμαστε χειρότερα και από τις χειρότερες προβλέψεις μας», υπογράμμισε ο πρόεδρος του ΣΑΤΕ Γιώργος Βλάχος κατά τη διάρκεια της ετήσιας Γενικής Συνέλευσης των μελών του Συνδέσμου. Τόνισε ότι η κρίση μάς βρήκε ανοχύρωτους, προσθέτοντας πως τα διαρθρωτικά προβλήματα του κατασκευαστικού κλάδου υπήρχαν εδώ και πολλές δεκαετίες,

με κυρίαρχα τη γραφειοκρατία, την αδιαφάνεια, την αναποτελεσματικότητα της δημόσιας διοίκησης, την πολυνομία, τους εκβιασμούς και το λάδωμα, τη μη συμμόρφωση με τα ευρωπαϊκά δεδομένα σε όλους τους τομείς.

Παράλληλα, άσκησε κριτική στην πολιτική ηγεσία του υπουργείου Υποδομών για την καθυστέρηση που παρα-

τηρείται στη σύναξη και ψήφιση του νέου νόμου για τις μελέτες και αναθέσεις των δημόσιων έργων. Ο κ. Βλάχος στάθηκε, επίσης, στο θέμα της διαφάνειας, υπογραμμίζοντας ότι ο Σύνδεσμος αξιοποίησε καταγγελίες μελών και ακύρωσε το τελευταίο διάστημα πάνω από 30 αυθαίρετες μελετοκατασκευές και απόφαση του υπουργείου Εσωτερικών για «ειδικά έργα» ύστερα από σχετική έρευνα του γεν. επιθεωρητή Δημόσιας Διοίκησης. Από την πλευρά του, ο πρόεδρος του ΤΕΕ Χρήστος Σπίρτζης αναφέρθηκε στην καταστροφική κατάσταση που επικρατεί στον κατασκευαστικό κλάδο και με ευθύνη των τραπεζών, ενώ ο πρόεδρος της ΕΜΔΥΔΑΣ Παναγιώτης Μούζιος στάθηκε στην ανάγκη των ευρύτερων συμμαχιών για κοινή αντίδραση απέναντι στις αποφάσεις που οδηγούν ολοκληρω τον κατασκευαστικό τομέα (δημόσιο και ιδιωτικό) στην καταστροφή. Στο πλαίσιο αυτό, συνεχίζεται και την επόμενη εβδομάδα η αποχή των εργοληπτών από τις δημοπρασίες.

των τεχνικών εταιριών, μικρών και μεγάλων, με το μέσο όρο βραχυπρόθεσμων υποχρεώσεων των εταιριών 3ης έως 7ης τάξης από 6,5 εκατ. ευρώ το 2007 να ξεπερνά τα 10 εκατ. ευρώ για το 2010.

«Πέρυσι τέτοιοι καιρό μιλούσαμε για άμεσο κίνδυνο οικονομικής κατάρρευσης, που θα οδηγούσε σε διάγκωση της ανεργίας σε ολόκληρο τον τεχνικό κόσμο, αλλά και στις χιλιάδες άμεσα και έμμεσα συνεργαζόμενες μαζί μας παραγωγικές και εμπορικές επιχειρήσεις –άρα και στους εργαζομένους τους– και κατά συνέπεια στην ανατροφοδότηση της κρίσης. Φέτος

## Μεγαλώνει η λίστα των κατασκευαστικών εταιρειών υπό πτώχευση

Σε αθλία οικονομική κατάσταση βρίσκεται η πλειοψηφία του κατασκευαστικού κλάδου, καθώς αυξάνονται οι εργοδηπτικές επιχειρήσεις, που καταφεύγουν στο άρθρο 99 του Πτωχευτικού Κώδικα, ενώ δεκάδες άλλες διαγράφονται από το μητρώο, αδυνατούν να συμμετάσχουν σε διαγωνισμούς και να ανταποκριθούν στις οικονομικές υποχρεώσεις τους.

Σύμφωνα με τα στοιχεία του ΣΑΤΕ, τα οποία παρουσιάστηκαν στην ετήσια Γενική Συνέλευσή του: τουλάχιστον 92 ανώνυμες εταιρείες από 3η τάξη και πάνω διαγράφηκαν ήδη από το ΜΕΕΠ και από τις 560 που απέμειναν πάνω από 80 δεν έχουν καν ενημερότητα πτυχίου, ενώ άλλες τόσες δεν μπορούν να λάβουν μέρος σε διαγωνισμούς, αν και διαθέτουν ενημερότητα πτυχίου.

Δεκάδες εταιρείες, ειδικά από 5η τάξη και πάνω, προσφεύγουν πλέον στο άρθρο 99, διαπιστώνεται αδυναμία πληρωμών, ενώ το σφράγισμα επιταγών και η αδυ-

ναμία εκπλήρωσης των υποχρεώσεων αφορούν πλέον τη μεγάλη πλειοψηφία των τεχνικών εταιρειών, μικρών και μεγάλων. Ο μέσος όρος βραχυπρόθεσμων υποχρεώσεων των εταιρειών 3ης έως 7ης τάξης ακολουθεί την πορεία 2007 – 6,5 εκατ. ευρώ, 2008 – 7,15 εκατ. ευρώ, 2009 – 8,5 εκατ. ευρώ, ενώ το 2010 από τα πρώτα στοιχεία αναμένεται να εκτοξευτεί πάνω από τα 10 εκατ. ευρώ.

Πέρυσι τέτοιο καιρό μιλούσαμε για άμεσο κίνδυνο οικονομικής κατάρρευσης, που θα οδηγούσε σε διόγκωση της ανεργίας σε ολόκληρο τον τεχνικό κόσμο... Φέτος διαπιστώνουμε ότι είμαστε χειρότερα και από τις χειρότερες προβλέψεις μας», ανέφερε ο πρόεδρος του ΣΑΤΕ Γιώργος Βλάχος.

«Η κρίση μας βρήκε ανοχύρωτους» τόνισε ο κ. Βλάχος και στηλίτευσε τα προβλήματα που αντιμετώπιζε ο κλάδος όπως η γραφειοκρατία, η αδιαφάνεια, η αναποτελεσματικότητα της δημόσιας διοίκησης, η πολιτονομία, οι

εκβιασμοί και το λάδωμα, η μη συμμόρφωση με τα ευρωπαϊκά δεδομένα σε όλους τομείς.

Ιδιαίτερα επικριτικός υπήρξε ο πρόεδρος του ΣΑΤΕ για την ηγεσία του ΥΠΟΜΕΔΙ και ειδικότερα για την καθυστέρηση που παρατηρείται στη σύνταξη και ψήφιση του νέου νόμου για τις μελέτες και αναθέσεις των δημοσίων έργων, ενώ στο θέμα της διαφάνειας, επισήμανε ότι ο Σύνδεσμος το τελευταίο διάστημα παρενέβη σε πάνω από 30 προκλητικά αυθαίρετες μελετοκατασκευές και υπήρξε απόφαση του υπ. Εσωτερικών για δήθεν «ειδικά έργα» ύστερα από σχετική έρευνα του γεν. επιθεωρητή δημόσιας διοίκησης που προκλήθηκε από έγγραφό τους

Σύντομο χαιρετισμό στη γενική συνέλευση του ΣΑΤΕ έκανε ο πρόεδρος του ΤΕΕ Χρήστος Σπίρτζης, ο οποίος υπογράμμισε την καταστροφική κατάσταση, η οποία επικρατεί στον κατασκευαστικό κλάδο και με ευθύνη των τραπεζών.

**Η. ΝΤΡΑΛΛΟΣ**



**ΣΑΤΕ****Ασφυξία στις κατασκευές**

■ **ΑΚΟΜΗ** και η τρόικα διαμαρτύρεται για τη μείωση του Προγράμματος Δημοσίων Επενδύσεων, καθώς δεν καλύπτονται ούτε οι ανάγκες εθνικής συμμετοχής στα έργα του ΕΣΠΑ, όπως επισημαίνει ο ΣΑΤΕ, ο οποίος επανέρχεται για μία ακόμη φορά στη βαθιά κρίση που διέρχεται ο κλάδος. Σύμφωνα με τον ΣΑΤΕ, 92 εταιρείες της 3ης τάξεως διαγράφηκαν από το ΜΕΕΠ και από τις 560 που απέμειναν πάνω από 80 δεν έχουν καν ενημερότητα πτυχίου, ενώ άλλες τόσες δεν μπορούν να λάβουν μέρος σε διαγωνισμούς, αν και διαθέτουν ενημερότητα πτυχίου. Δεκάδες εταιρείες ειδικά από την 5η τάξη και πάνω προσφεύγουν πλέον στο άρθρο 99, ενώ η αδυναμία πληρωμών, το σφράγισμα επιταγών και η αδυναμία εκπλήρωσης των υποχρεώσεων αφορούν πλέον την μεγάλη πλειοψηφία των τεχνικών εταιρειών, μικρών και μεγάλων. Ο κύκλος εργασιών των επιχειρήσεων του κλάδου μειώνεται συνεχώς, τα δε κέρδη στους ισολογισμούς έχουν αντικατασταθεί από ζημιές.

Ο μέσος όρος βραχυπρόθεσμων υποχρεώσεων των εταιρειών 3ης έως 7ης τάξης ακολουθεί την πορεία 2007 - 6,5 εκ., 2008 - 7,15 εκ., 2009 - 8,5 εκ. ενώ το 2010, από τα πρώτα στοιχεία αναμένεται να εκτοξευτεί πάνω από τα 10 εκ.

Σύμφωνα με τον ΣΑΤΕ ο κλάδος οδηγείται σε ασφυξία λόγω της συστηματικής μείωσης του ΠΔΕ που λειτουργεί, πλέον, ως «μαξιλάρι» του προϋπολογισμού, της ουσιαστικής παύσης πληρωμών των υποχρεώσεων του δημόσιου τομέα (δήμοι, ΔΕΚΟ κ.λπ.), του πλήρους στραγγαλισμού από το τραπεζικό σύστημα, του ανελέητου κυνηγητού από το φορολογικό σύστημα και του παγώματος ιδιωτικών έργων.