

Σήμερα η γενική συνέλευση του Πανελληνίου Συνδέσμου Τεχνικών Εταιρειών – ΣΑΤΕ



Σήμερα και ώρα 10:00 π.μ. θα πραγματοποιηθεί στο ΕΒΕ Αθηνών η Ετήσια Τακτική και Καταστατική Γενική Συνέλευση του **ΣΑΤΕ**. Τα θέματα της γενικής συνέλευσης Σύμφωνα με το Άρθρο 24 του Καταστατικού του **Πανελληνίου Συνδέσμου Τεχνικών Εταιρειών – ΣΑΤΕ**, το Διοικητικό Συμβούλιο του **ΣΑΤΕ**:

A. Προσκαλεί τα Τακτικά Μέλη του

Συνδέσμου σε Ετήσια Τακτική και Καταστατική Γενική Συνέλευση, που θα γίνει την Μ. Τετάρτη 12.4.2023 και ώρα 10:00 π.μ. στα Κεντρικά Γραφεία του **ΣΑΤΕ**. Για την απαρτία απαιτείται παρουσία του ενός δευτέρου (1/2) τουλάχιστον του όλου αριθμού των οικονομικά τακτοποιημένων τακτικών μελών του Συνδέσμου. Σε περίπτωση μη επίτευξης απαρτίας κατά την πρώτη συνεδρίαση, η Γενική Συνέλευση θα επαναληφθεί την Τετάρτη 19.4.2023 στον ίδιο τόπο και ώρα. Για την απαρτία κατά τη δεύτερη αυτή συνεδρίαση απαιτείται παρουσία του ενός τρίτου (1/3) τουλάχιστον του όλου αριθμού των οικονομικά τακτοποιημένων τακτικών μελών του Συνδέσμου. Σε περίπτωση μη επίτευξης απαρτίας και κατά τη δεύτερη συνεδρίαση, η Γενική Συνέλευση θα επαναληφθεί την Τετάρτη 26.4.2023 και ώρα 10:00 π.μ. στο Ε.Β.Ε. Αθηνών (Ακαδημίας 7, 6ος όροφος, Αίθουσα «ΕΡΜΗΣ»). Για την επίτευξη απαρτίας κατά την τρίτη αυτή συνεδρίαση αρκεί οποιοσδήποτε αριθμός παρόντων οικονομικά τακτοποιημένων τακτικών μελών του Συνδέσμου. Ειδικά για την λήψη απόφασης επί του θέματος υπ' αριθμ. 6 (Τροποποιήσεις Καταστατικού, σύμφωνα με τις προτάσεις του Διοικητικού Συμβουλίου) για την επίτευξη απαρτίας απαιτείται να παρίσταται το 1/2 τουλάχιστον του όλου αριθμού των οικονομικά τακτοποιημένων τακτικών μελών του Συνδέσμου. Β. Καθορίζει τα ακόλουθα θέματα Ημερήσιας Διάταξης: Εκλογή Προέδρου και Γραμματέα της Γενικής Συνέλευσης και δύο ψηφολεκτών. Λογοδοσία Διοικητικού Συμβουλίου για τα πεπραγμένα έτους 2022. Εκτιμήσεις εξελίξεων για το άμεσο μέλλον από τον Πρόεδρο κ. Γεώργιο Βλάχο. Έκθεση πεπραγμένων από τον Γενικό Γραμματέα κ. Εμμανουήλ Βράιλα. Οικονομικός απολογισμός έτους 2022 και προϋπολογισμός έτους 2023 από τον Ταμία κ. Χριστόφορο Κωνσταντινίδη. Έκθεση Εξελεγκτικής Επιτροπής για την περίοδο 01.01.2022 – 31.12.2022. Τροποποιήσεις Καταστατικού, σύμφωνα με τις προτάσεις του Διοικητικού Συμβουλίου. Ενημέρωση και συζήτηση επί διαφόρων θεμάτων που απασχολούν τον κλάδο. Γ. Εκπροσώπηση εταιρειών – μελών κατά τη Γενική Συνέλευση. Οι εταιρείες εκπροσωπούνται στη Γενική Συνέλευση, σύμφωνα με το άρθρο 3 του ισχύοντος καταστατικού. Προσκόμιση στα αρμόδια όργανα του Συνδέσμου των αναφερόμενων στο άρθρο 3 νομιμοποιητικών εγγράφων και τα οποία αναγράφονται αναλυτικά

Πηγή: www.metaforespress.gr Ημερομηνία έκδοσης: 26-04-2023 05:45:00

Σύνδεσμος: <https://www.metaforespress.gr/autokinitodromoi/%CF%83%CE%AE%CE%BC%CE%B5%CF%81%CE%B1-%CE%B7-%CE%B3%CE%B5%CE%BD%CE%B9%CE%BA%CE%AE-%CF%83%CF%85%CE%BD%CE%AD%CE%BB%CE%B5%CF%85%CF%83%CE%B7-%CF%84%CE%BF%CF%85-%CF%80%CE%B1%CE%BD%CE%B5%CE%BB%CE%BB%CE%AE/>

Θέματα: ΣΑΤΕ

στο ΠΑΡΑΡΤΗΜΑ. Οι παραπάνω νομιμοποιήσεις εκπροσώπων, είτε κατατίθενται στη Γραμματεία της Συνέλευσης είτε αποστέλλονται μέσω email (info@ [sate.gr](mailto:info@sate.gr)) μέχρι το πρωί της ημέρας διεξαγωγής της Γ.Σ. Για την καλύτερη προετοιμασία της διαδικασίας, παρακαλούμε για την υποβολή των νομιμοποιήσεων έως και τις 24.04.2023. Δ. Οικονομική ενημερότητα Ενημερώνονται οι εταιρείες – μέλη που δεν έχουν ακόμη εξοφλήσει τις συνδρομές τους να τις τακτοποιήσουν άμεσα ώστε να μπορούν να μετάσχουν στην εν θέματι Γενική Συνέλευση. Οικονομικά τακτοποιημένα τακτικά μέλη του Συνδέσμου για τη συμμετοχή στην εν θέματι Γενική Συνέλευση, θεωρούνται τα μέλη που έχουν εξοφλήσει τις συνδρομές τους μέχρι και το πρώτο (1ο) εξάμηνο του 2023. Ακολουθήστε μας στο επίσημο κανάλι του «m» στο Youtube

ypodomes.com - 2023-04-26 09:57:17

Σήμερα πραγματοποιείται η Γενική Συνέλευση του ΣΑΤΕ



Σήμερα (26/04/2023) πραγματοποιείται η Γενική Συνέλευση του ΣΑΤΕ στο ΕΒΕ Αθηνών. Στην ανακοίνωση του ο Σύνδεσμος αναφέρει: Σύμφωνα με το Άρθρο 24 του Καταστατικού του Πανελληνίου Συνδέσμου Τεχνικών Εταιρειών – ΣΑΤΕ, το Διοικητικό Συμβούλιο του ΣΑΤΕ:

Α. Προσκαλεί τα Τακτικά Μέλη του

Συνδέσμου σε Ετήσια Τακτική και Καταστατική Γενική Συνέλευση, που θα γίνει την Μ. Τετάρτη 12.4.2023 και ώρα 10:00 π.μ. στα Κεντρικά Γραφεία του ΣΑΤΕ. Για την απαρτία απαιτείται παρουσία του ενός δευτέρου (1/2) τουλάχιστον του όλου αριθμού των οικονομικά τακτοποιημένων τακτικών μελών του Συνδέσμου. Σε περίπτωση μη επίτευξης απαρτίας κατά την πρώτη συνεδρίαση, η Γενική Συνέλευση θα επαναληφθεί την Τετάρτη 19.4.2023 στον ίδιο τόπο και ώρα. Για την απαρτία κατά τη δεύτερη αυτή συνεδρίαση απαιτείται παρουσία του ενός τρίτου (1/3) τουλάχιστον του όλου αριθμού των οικονομικά τακτοποιημένων τακτικών μελών του Συνδέσμου. Σε περίπτωση μη επίτευξης απαρτίας και κατά τη δεύτερη συνεδρίαση, η Γενική Συνέλευση θα επαναληφθεί την Τετάρτη 26.4.2023 και ώρα 10:00 π.μ. στο Ε.Β.Ε. Αθηνών (Ακαδημίας 7, 6ος όροφος, Αίθουσα «ΕΡΜΗΣ»). Για την επίτευξη απαρτίας κατά την τρίτη αυτή συνεδρίαση αρκεί οποιοσδήποτε αριθμός παρόντων οικονομικά τακτοποιημένων τακτικών μελών του Συνδέσμου. Ειδικά για την λήψη απόφασης επί του θέματος υπ' αριθμ. 6 (Τροποποιήσεις Καταστατικού, σύμφωνα με τις προτάσεις του Διοικητικού Συμβουλίου) για την επίτευξη απαρτίας απαιτείται να παρίσταται το ½ τουλάχιστον του όλου αριθμού των οικονομικά τακτοποιημένων τακτικών μελών του Συνδέσμου. Β. Καθορίζει τα ακόλουθα θέματα Ημερήσιας Διάταξης: Εκλογή Προέδρου και Γραμματέα της Γενικής Συνέλευσης και δύο ψηφολεκτών. Λογοδοσία Διοικητικού Συμβουλίου για τα πεπραγμένα έτους 2022. Εκτιμήσεις εξελίξεων για το άμεσο μέλλον από τον Πρόεδρο κ. Γεώργιο Βλάχο. Έκθεση πεπραγμένων από τον Γενικό Γραμματέα κ. Εμμανουήλ Βράιλα. Οικονομικός απολογισμός έτους 2022 και προϋπολογισμός έτους 2023 από τον Ταμία κ. Χριστόφορο Κωνσταντινίδη. Έκθεση Εξελεγκτικής Επιτροπής για την περίοδο 01.01.2022 – 31.12.2022. Τροποποιήσεις Καταστατικού, σύμφωνα με τις προτάσεις του Διοικητικού Συμβουλίου. Ενημέρωση και συζήτηση επί διαφόρων θεμάτων που απασχολούν τον κλάδο. Γ. Εκπροσώπηση εταιρειών – μελών κατά τη Γενική Συνέλευση. Οι εταιρείες εκπροσωπούνται στη Γενική Συνέλευση, σύμφωνα με το άρθρο 3 του ισχύοντος καταστατικού. Προϋπόθεση για την συμμετοχή στη Γενική Συνέλευση είναι η προηγούμενη προσκόμιση στα αρμόδια όργανα του Συνδέσμου των αναφερόμενων στο άρθρο 3 νομιμοποιητικών εγγράφων και τα οποία αναγράφονται αναλυτικά στο ΠΑΡΑΡΤΗΜΑ. Οι παραπάνω νομιμοποιήσεις εκπροσώπων, είτε

Σήμερα πραγματοποιείται η Γενική Συνέλευση του ΣΑΤΕ

Πηγή: ypodomes.com

Ημερομηνία έκδοσης: 26-04-2023 09:57:00

Σύνδεσμος: <https://ypodomes.com/simera-pragmatopoieitai-i-geniki-syneleysi-toy-sate/>

Θέματα: ΣΑΤΕ

κατατίθενται στη Γραμματεία της Συνέλευσης είτε αποστέλλονται μέσω email () μέχρι το πρωί της ημέρας διεξαγωγής της Γ.Σ. Για την καλύτερη προετοιμασία της διαδικασίας, παρακαλούμε για την υποβολή των νομιμοποιήσεων έως και τις 24.04.2023.

Πρόεδρος ΣΑΤΕ: Ανάγκη εθνικού στρατηγικού σχεδιασμού έργων υποδομής και κατασκευών δεκαετούς διάρκειας

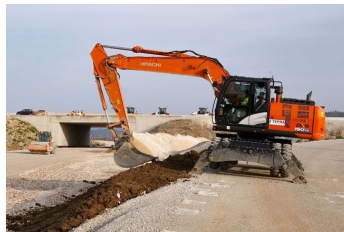

Την ανάγκη εθνικού στρατηγικού σχεδιασμού έργων υποδομής και κατασκευών δεκαετούς διάρκειας τόνισε ο νέος πρόεδρος του ΣΑΤΕ, κατά την τακτική Συνέλευση των μελών. Ο πρόεδρος του ΣΑΤΕ Ανδρέας Γερακάκης, σημείωσε ότι τα δεδομένα για το μέλλον στον κατασκευαστικό κλάδο μπορεί να είναι θετικά αρκεί να διασφαλιστεί η επίλυση

καίριων ζητημάτων, όπως: –επίσπευση χρονιζόντων εκτελεστικών αποφάσεων που προβλέπονται στο νομοθετικό πλαίσιο, όπως οι ρυθμίσεις για τους Ιδιωτικούς Φορείς Επίβλεψης, το Δηλωτικό Σύστημα, -η άμεση εφαρμογή των προβλέψεων του ΠΔ 71/2019 για Μητρώα συντελεστών παραγωγής δημοσίων και ιδιωτικών έργων, μελετών, τεχνικών και λοιπών συναφών επιστημονικών υπηρεσιών (ΜΗ.Τ.Ε.), -η επιτάχυνση των δικαστικών διαδικασιών και η δυνατότητα εφαρμογής διαιτητικών διαδικασιών. Παράλληλα τόνισε ότι βασικές παράμετροι για την αναβάθμιση του συστήματος παραγωγής δημοσίων έργων είναι: η δέσμευση των πολιτικών κομμάτων για την κατάρτιση ενός εθνικού στρατηγικού σχεδιασμού έργων υποδομής για την επόμενη 10ετία, η οριστική επίλυση του ζητήματος αντικειμενικής και επιστημονικά τεκμηριωμένης κατάρτισης των προϋπολογισμών των δημοσίων τεχνικών έργων και της διαμόρφωσης των συντελεστών αναθεώρησης των συμβάσεων δημοσίων έργων – με τρόπο αδιαμφισβήτητο – χωρίς να απαιτείται η κατ' εξαίρεση διαδικασία έκδοσης Υπουργικών Αποφάσεων, με άμεση υλοποίηση της ΚΥΑ για την συγκρότηση του ΔΣ, της εταιρείας που θα ασχοληθεί με την ψηφιοποίηση και κατάρτιση των νέων αναλυτικών τιμολογίων των έργων, η διασφάλιση ζωτικού χώρου για την ύπαρξη και την εξέλιξη μικρών και μεσαίων εργοληπτικών επιχειρήσεων. «Πολύ θετική η συμμετοχή σύσσωμου του Τεχνικού Κλάδου στην σημερινή ΓΣ του ΣΑΤΕ» τόνισε ο Πρόεδρος του ΤΜΕΔΕ, χαιρετίζοντας τις εργασίες της Συνέλευσης των μελών του ΣΑΤΕ. Ο κος Μακέδος σημείωσε ότι τα κονδύλια του Ταμείου Ανάπτυξης είναι ο καταλύτης για τις επόμενες ημέρες της οικονομίας και προκειμένου να εκτελεστούν όλα τα έργα που έχουν ενσωματωθεί σε αυτό απαιτείται η επιτάχυνση των διαδικασιών, η εξασφάλιση χρηματοδότησης καθώς και η μεγέθυνση και ο εκσυγχρονισμός των επιχειρήσεων. Σημείωσε δε ότι οι αναμενόμενες εξελίξεις στον τραπεζικό τομέα είναι θετικές και θα υπάρξουν ευρείες δυνατότητες χρηματοδότησης των εταιρειών. Ο Αντιπρόεδρος του ΤΕΕ Νίκος Ανδρεδάκης αναφερόμενος στις εκκρεμότητες των οποίων χρονίζει η επίλυση τόνισε τη σημασία της ομαλής ροής χρηματοδότησης των έργων, των τεχνικών προδιαγραφών και ορθής τιμολόγησης των τεχνικών έργων καθώς και το ζήτημα του

προσωπικού που θα απαιτηθεί για να ολοκληρωθούν τα έργα – σημειώνοντας ότι οι ελλείψεις δεν αφορούν μόνο σε ανειδίκευτο εργατικό δυναμικό ή σε χειριστές μηχανημάτων αλλά και σε έμπειρους μηχανικούς αφού ο κλάδος για πολλά έτη δεν είχε αντικείμενο, με αποτέλεσμα οι μηχανικοί να επιλέξουν εναλλακτικές επαγγελματικές δραστηριότητες. Περαιτέρω συμφώνησε με τον Πρόεδρο του **ΣΑΤΕ** για την ανάγκη διασφάλισης ζωτικού χώρου για όλες τις τάξεις των εταιρειών του ΜΕΕΠ, ενώ δήλωσε τη διάθεση του ΤΕΕ να βοηθήσει θεσμικά τον **ΣΑΤΕ** και τις άλλες Ε.Ο. με στόχο την παραγωγή σωστού αποτελέσματος κατά την υλοποίηση των δημόσιων έργων. Τρία επίπεδα αναγκαίων δράσεων αναγνώρισε ο Πρόεδρος του ΕΣΒΥΚ, ομότιμος καθηγητής ΕΜΠ, Σέργιος Λαμπρόπουλος. Στο πεδίο του νομικού πλαισίου θα πρέπει να υπάρξει απονομοθέτηση ώστε οι διαδικασίες ανάθεσης και υλοποίησης των έργων να επιταχυνθούν εις όφελος της εκτέλεσης των έργων, ενώ στο πεδίο του σχεδιασμού των έργων θα πρέπει να υπάρξει εξορθολογισμός των κριτηρίων επιλογής των αναγκαίων έργων προς υλοποίηση. Το τελευταίο πεδίο στο οποίο επιβάλλεται η Πολιτεία να αναλάβει δράση είναι η σύνδεση της εκπαίδευσης με την επαγγελματική πραγματικότητα. Σε αυτό το πλαίσιο αναφέρθηκε θετικά σε ένα παράδειγμα καλής πρακτικής, το Επαγγελματικό Μεταπτυχιακό Πρόγραμμα στο ΕΜΠ “Διαχείριση Έργων Υποδομών και Κατασκευών” με χρηματοδότηση της ΓΕΚ ΤΕΡΝΑ. «Ζούμε σε μία νέα πραγματικότητα, στην οποία μπορούμε να φανταστούμε, να σχεδιάσουμε, να μελετήσουμε και να υλοποιήσουμε τα τεχνικά έργα χωρίς να χρειαστεί να μετακινηθούμε από το γραφείο μας» τόνισε η Πρόεδρος του ΣΕΓΜ Δέσποινα Καλλιδρομίτου και συνέχισε «οφείλουμε να δημιουργήσουμε νέα στελέχη ικανά όχι απλώς να αντεπεξέρχονται στις τεχνολογικές εξελίξεις αλλά να τις ενσωματώνουν λειτουργικά στην επαγγελματική καθημερινότητά τους. Και σε αυτό το πλαίσιο θα πρέπει άμεσα να δρομολογήσουμε συνενώσεις και συνεργασίες μελετητών και **κατασκευαστών** ώστε να πετύχουμε καλύτερη διαχείριση πόρων, γνώσεων και τεχνολογιών με τελικό στόχο την παραγωγή αποτελεσματικών, ασφαλών και βιώσιμων έργων». Ο Πρόεδρος της ΠΕΔΜΕΔΕ Μιχάλης Δακτυλίδης χαιρέτισε την εκλογή του νέου Προέδρου στον **ΣΑΤΕ** και επεσήμανε ότι τα προβλήματα εξεύρεσης εργατικού δυναμικού για τα απασχοληθεί στα έργα είναι κοινά σε όλες τις ευρωπαϊκές χώρες και δεν διαφαίνεται ότι μπορεί να υπάρξει οριζόντια επίλυση και οι λύσεις που θα δοθούν θα είναι εθνικές. Σημείωσε ότι ο κλάδος σε όλη την Ευρώπη χαρακτηρίζεται κατά 90% από μικρές και μεσαίες εργοληπτικές εταιρείες που απασχολούν λιγότερο από 20 απασχολούμενους και οι κυβερνήσεις εξασφαλίζουν πεδίο επαγγελματικής δράσης για όλους. Κρίνει ότι ο εγχώριος κλάδος χρειάζεται ενδυνάμωση, εξωστρέφεια και σύνθεση και προς αυτή την κατεύθυνση η ΠΕΔΜΕΔΕ είναι διατεθειμένη να συμβάλει. Χαιρετισμό στις εργασίες της ΓΣ απεύθυνε επίσης ο Πρόεδρος της Π.Ο. ΕΜΔΥΔΑΣ Δημήτρης Πετρόπουλος. Γραπτούς χαιρετισμούς απέστειλαν ο Πρόεδρος του ΣΤΕΑΤ Γ. Συριανός και ο Γενικός Γραμματέας ΕΣΒΥΚ Κωνσταντίνος Καλέργης, ενώ κάνοντας έναν σύντομο απολογισμό της προηγούμενης χρονιάς ο τέως Πρόεδρος του **ΣΑΤΕ** Γ. Βλάχος εξέφρασε την απογοήτευσή του για το επίπεδο συνεργασίας με την πολιτική ηγεσία του Υπουργείου Υποδομών και Μεταφορών. Το έργο το οποίο διεκπεραίωσε ο

🌐 Πρόεδρος ΣΑΤΕ: Ανάγκη εθνικού στρατηγικού σχεδιασμού έργων υποδομής και κατ ...

Πηγή: www.metaforespress.gr Ημερομηνία έκδοσης: 26-04-2023 14:47:00

Σύνδεσμος: <https://www.metaforespress.gr/autokinitodromoi/%CF%80%CF%81%CF%8C%CE%B5%CE%B4%CF%81%CE%BF%CF%82-%CF%83%CE%B1%CF%84%CE%B5-%CE%B1%CE%BD%CE%AC%CE%B3%CE%BA%CE%B7-%CE%B5%CE%B8%CE%BD%CE%B9%CE%BA%CE%BF%CF%8D-%CF%83%CF%84%CF%81%CE%B1%CF%84%CE%B7%CE%B3/>

Θέματα: ΣΑΤΕ

ΣΑΤΕ κατά την διάρκεια του 2022, παρουσίασε ο Γενικός Γραμματέας του Συνδέσμου Μάνος Βράϊλας, ο οποίος, με τη σειρά του, τόνισε ότι ο κεντρικός ρόλος των υποδομών και **κατασκευών** στην αναπτυξιακή πορεία της οικονομίας της χώρας για να πραγματοποιηθεί θα πρέπει να δημιουργηθεί εκείνο το πλαίσιο στήριξης των αναδόχων για να συνεχίσουν τα έργα σε απρόβλεπτες συνθήκες. Σημείωσε ότι «η Πολιτεία, μέχρι και σήμερα, δεν έχει απαντήσει πειστικά στο πεδίο κατάρτισης των προϋπολογισμών έργων και αναθεώρησης των τιμών συμβάσεων των δημοσίων έργων αφού παρά τις 15ετείς προσπάθειες που ορισμένοι Εργοληπτικοί Σύνδεσμοι έχουμε καταβάλλει, δεν έχει δοθεί, ακόμη, ουσιαστική λύση στο σημαντικότερο αυτό πρόβλημα. Για αυτό τον λόγο ως **ΣΑΤΕ** έχουμε αναλάβει πρωτοβουλία να αναδείξουμε τεκμηριωμένα το ύψος των μεταβολών που παρατηρούνται στα υλικά, στα μισθώματα μηχανημάτων και στα εργατικά καθώς και να σχεδιάσουμε ένα σύστημα πλήρως ψηφιοποιημένο, που θα μπορεί να αξιοποιηθεί ώστε να παράγονται με πλήρως τεκμηριωμένα στοιχεία προϋπολογισμοί έργων και αναθεώρηση αυτών. Επιπλέον, ως **ΣΑΤΕ** προσπαθήσαμε να θέσουμε στο κέντρο της συζήτησης το μεγάλο πρόβλημα της έλλειψης εργατικού δυναμικού στα τεχνικά έργα, γεγονός που έχει ως άμεσο αποτέλεσμα την εκτίναξη του κόστους υλοποίησης των έργων». Ακολουθήστε μας στο επίσημο κανάλι του «m» στο Youtube

🌐 Πρόεδρος ΣΑΤΕ: Ανάγκη εθνικού στρατηγικού σχεδιασμού έργων υποδομής-κατασκε ...

Πηγή: ypodomes.com

Ημερομηνία έκδοσης: 26-04-2023 17:06:00

Σύνδεσμος: <https://ypodomes.com/proedros-sate-anagki-ethnikoy-stratigikoy-schediasmoy-ergon-ypodomis-kataskeyon-dekaetoys-diarkeias/>

Θέματα: ΣΑΤΕ

ypodomes.com - 2023-04-26 17:06:02

Πρόεδρος ΣΑΤΕ: Ανάγκη εθνικού στρατηγικού σχεδιασμού έργων υποδομής-κατασκευών δεκαετούς διάρκειας



Την ανάγκη εθνικού στρατηγικού σχεδιασμού έργων υποδομής και κατασκευών δεκαετούς διάρκειας, τόνισε ο νέος πρόεδρος του ΣΑΤΕ κατά την τακτική Συνέλευση των μελών του και την σημαντική καθυστέρηση στην συγκρότηση του ΔΣ του ΕΣΤΕΠ – ΤΙΜ – ΤΕΜ. Ο πρόεδρος του ΣΑΤΕ Ανδρέας Γερακάκης, σημείωσε ότι τα δεδομένα για το μέλλον στον κατασκευαστικό κλάδο μπορεί να είναι θετικά αρκεί να διασφαλιστεί η επίλυση καίριων ζητημάτων όπως: – επίσπευση χρονιζόντων εκτελεστικών αποφάσεων που προβλέπονται στο νομοθετικό πλαίσιο όπως οι ρυθμίσεις για τους Ιδιωτικούς Φορείς Επίβλεψης, το Δηλωτικό Σύστημα, – η άμεση εφαρμογή των προβλέψεων του ΠΔ 71/2019 για Μητρώα συντελεστών παραγωγής δημοσίων και ιδιωτικών έργων, μελετών, τεχνικών και λοιπών συναφών επιστημονικών υπηρεσιών (ΜΗ.Τ.Ε.), – η επιτάχυνση των δικαστικών διαδικασιών και η δυνατότητα εφαρμογής διαιτητικών διαδικασιών. Παράλληλα τόνισε ότι βασικές παράμετροι για την αναβάθμιση του συστήματος παραγωγής δημοσίων έργων είναι: η δέσμευση των πολιτικών κομμάτων για την κατάρτιση ενός εθνικού στρατηγικού σχεδιασμού έργων υποδομής για την επόμενη 10ετία η οριστική επίλυση του ζητήματος αντικειμενικής και επιστημονικά τεκμηριωμένης κατάρτισης των προϋπολογισμών των δημοσίων τεχνικών έργων και της διαμόρφωσης των συντελεστών αναθεώρησης των συμβάσεων δημοσίων έργων – με τρόπο αδιαμφισβήτητο – χωρίς να απαιτείται η κατ' εξαίρεση διαδικασία έκδοσης Υπουργικών Αποφάσεων, με άμεση υλοποίηση της ΚΥΑ για την συγκρότηση του ΔΣ της εταιρείας που θα ασχοληθεί με την ψηφιοποίηση και κατάρτιση των νέων αναλυτικών τιμολογίων των έργων, η διασφάλιση ζωτικού χώρου για την ύπαρξη και την εξέλιξη μικρών και μεσαίων εργοληπτικών επιχειρήσεων. «Πολύ θετική η συμμετοχή σύσσωμου του Τεχνικού Κλάδου στην σημερινή ΓΣ του ΣΑΤΕ» τόνισε ο Πρόεδρος του ΤΜΕΔΕ, χαιρετίζοντας τις εργασίες της Συνέλευσης των μελών του ΣΑΤΕ. Ο κος Μακέδος σημείωσε ότι τα κονδύλια του Ταμείου Ανάπτυξης είναι ο καταλύτης για τις επόμενες ημέρες της οικονομίας και προκειμένου να εκτελεστούν όλα τα έργα που έχουν ενσωματωθεί σε αυτό απαιτείται η επιτάχυνση των διαδικασιών, η εξασφάλιση χρηματοδότησης καθώς και η μεγέθυνση και ο εκσυγχρονισμός των επιχειρήσεων. Σημείωσε δε ότι οι αναμενόμενες εξελίξεις στον τραπεζικό τομέα είναι θετικές και θα υπάρξουν ευρείες δυνατότητες χρηματοδότησης των εταιρειών. Ο Αντιπρόεδρος του ΤΕΕ Νίκος Ανδρεδάκης αναφερόμενος στις εκκρεμότητες των οποίων χρονίζει η επίλυση τόνισε τη σημασία της ομαλής ροής χρηματοδότησης των έργων, των τεχνικών προδιαγραφών και ορθής

🌐 Πρόεδρος ΣΑΤΕ: Ανάγκη εθνικού στρατηγικού σχεδιασμού έργων υποδομής-κατασκε ...

Πηγή: ypodomes.com

Ημερομηνία έκδοσης: 26-04-2023 17:06:00

Σύνδεσμος: <https://ypodomes.com/proedros-sate-anagki-ethnikoy-stratigikoy-schediasmoy-ergon-ypodomis-kataskeyon-dekaetoys-diarkeias/>

Θέματα: ΣΑΤΕ

τιμολόγησης των τεχνικών έργων καθώς και το ζήτημα του προσωπικού που θα απαιτηθεί για να ολοκληρωθούν τα έργα – σημειώνοντας ότι οι ελλείψεις δεν αφορούν μόνο σε ανειδίκευτο εργατικό δυναμικό ή σε χειριστές μηχανημάτων αλλά και σε έμπειρους μηχανικούς αφού ο κλάδος για πολλά έτη δεν είχε αντικείμενο, με αποτέλεσμα οι μηχανικοί να επιλέξουν εναλλακτικές επαγγελματικές δραστηριότητες. Περαιτέρω συμφώνησε με τον Πρόεδρο του ΣΑΤΕ για την ανάγκη διασφάλισης ζωτικού χώρου για όλες τις τάξεις των εταιρειών του ΜΕΕΠ, ενώ δήλωσε τη διάθεση του ΤΕΕ να βοηθήσει θεσμικά τον ΣΑΤΕ και τις άλλες Ε.Ο. με στόχο την παραγωγή σωστού αποτελέσματος κατά την υλοποίηση των δημόσιων έργων. Τρία επίπεδα αναγκαίων δράσεων αναγνώρισε ο Πρόεδρος του ΕΣΒΥΚ, ομότιμος καθηγητής ΕΜΠ, Σέργιος Λαμπρόπουλος. Στο πεδίο του νομικού πλαισίου θα πρέπει να υπάρξει απονομοθέτηση ώστε οι διαδικασίες ανάθεσης και υλοποίησης των έργων να επιταχυνθούν εις όφελος της εκτέλεσης των έργων, ενώ στο πεδίο του σχεδιασμού των έργων θα πρέπει να υπάρξει εξορθολογισμός των κριτηρίων επιλογής των αναγκαίων έργων προς υλοποίηση. Το τελευταίο πεδίο στο οποίο επιβάλλεται η Πολιτεία να αναλάβει δράση είναι η σύνδεση της εκπαίδευσης με την επαγγελματική πραγματικότητα. Σε αυτό το πλαίσιο αναφέρθηκε θετικότητα σε ένα παράδειγμα καλής πρακτικής, το Επαγγελματικό Μεταπτυχιακό Πρόγραμμα στο ΕΜΠ “Διαχείριση Έργων Υποδομών και Κατασκευών” με χρηματοδότηση της ΓΕΚ ΤΕΡΝΑ. «Ζούμε σε μία νέα πραγματικότητα, στην οποία μπορούμε να φανταστούμε, να σχεδιάσουμε, να μελετήσουμε και να υλοποιήσουμε τα τεχνικά έργα χωρίς να χρειαστεί να μετακινηθούμε από το γραφείο μας» τόνισε η Πρόεδρος του ΣΕΓΜ Δέσποινα Καλλιδρομίτου και συνέχισε «οφείλουμε να δημιουργήσουμε νέα στελέχη ικανά όχι απλώς να αντεπεξέρχονται στις τεχνολογικές εξελίξεις αλλά να τις ενσωματώνουν λειτουργικά στην επαγγελματική καθημερινότητά τους. Και σε αυτό το πλαίσιο θα πρέπει άμεσα να δρομολογήσουμε συνενώσεις συνεργασίας μελετητών και κατασκευαστών ώστε να πετύχουμε καλύτερη διαχείριση πόρων, γνώσεων και τεχνολογιών με τελικό στόχο την παραγωγή αποτελεσματικών, ασφαλών και βιώσιμων έργων». Ο Πρόεδρος της ΠΕΔΜΕΔΕ Μιχάλης Δακτυλίδης χαιρέτισε την εκλογή του νέου Προέδρου στον ΣΑΤΕ και επεσήμανε ότι τα προβλήματα εξεύρεσης εργατικού δυναμικού για τα απασχοληθεί στα έργα είναι κοινά σε όλες τις ευρωπαϊκές χώρες και δεν διαφαίνεται ότι μπορεί να υπάρξει οριζόντια επίλυση και οι λύσεις που θα δοθούν θα είναι εθνικές. Σημείωσε ότι ο κλάδος σε όλη την Ευρώπη χαρακτηρίζεται κατά 90% από μικρές και μεσαίες εργοληπτικές εταιρείες που απασχολούν λιγότερο από 20 απασχολούμενους και οι κυβερνήσεις εξασφαλίζουν πεδίο επαγγελματικής δράσης για όλους. Κρίνει ότι ο εγχώριος κλάδος χρειάζεται ενδυνάμωση, εξωστρέφεια και σύνθεση και προς αυτή την κατεύθυνση η ΠΕΔΜΕΔΕ είναι διατεθειμένη να συμβάλει. Χαιρετισμό στις εργασίες της ΓΣ απεύθυνε επίσης ο Πρόεδρος της Π.Ο. ΕΜΔΥΔΑΣ Δημήτρης Πετρόπουλος. Γραπτούς χαιρετισμούς απέστειλαν ο Πρόεδρος του ΣΤΕΑΤ Γ. Συριανός και ο Γενικός Γραμματέας ΕΣΒΥΚ Κωνσταντίνος Καλέργης, ενώ κάνοντας έναν σύντομο απολογισμό της προηγούμενης χρονιάς ο τώως Πρόεδρος του ΣΑΤΕ Γ. Βλάχος εξέφρασε τη απογοήτευσή του για το επίπεδο συνεργασίας με την πολιτική ηγεσία του

🌐 Πρόεδρος ΣΑΤΕ: Ανάγκη εθνικού στρατηγικού σχεδιασμού έργων υποδομής-κατασκε ...

Πηγή:	ypodomies.com	Ημερομηνία έκδοσης:	26-04-2023 17:06:00
Σύνδεσμος:	https://ypodomies.com/proedros-sate-anagki-ethnikoy-stratigikoy-schediasmoy-ergon-ypodomis-kataskeyon-dekaetoys-diarkeias/		
Θέματα:	ΣΑΤΕ		

Υπουργείου Υποδομών και Μεταφορών. Το έργο το οποίο διεκπεραίωσε ο **ΣΑΤΕ** κατά την διάρκεια του 2022, παρουσίασε ο Γενικός Γραμματέας του Συνδέσμου Μάνος Βράϊλας, ο οποίος, με τη σειρά του, τόνισε ότι ο κεντρικός ρόλος των υποδομών και **κατασκευών** στην αναπτυξιακή πορεία της οικονομίας της χώρας για να πραγματοποιηθεί θα πρέπει να δημιουργηθεί εκείνο το πλαίσιο στήριξης των αναδόχων για να συνεχίσουν τα έργα σε απρόβλεπτες συνθήκες. Σημείωσε ότι «η Πολιτεία, μέχρι και σήμερα, δεν έχει απαντήσει πειστικά στο πεδίο κατάρτισης των προϋπολογισμών έργων και αναθεώρησης των τιμών συμβάσεων των δημοσίων έργων αφού παρά τις 15ετείς προσπάθειες που ορισμένοι Εργοληπτικοί Σύνδεσμοι έχουμε καταβάλλει, δεν έχει δοθεί, ακόμη, ουσιαστική λύση στο σημαντικότερο αυτό πρόβλημα. Για αυτό τον λόγο ως **ΣΑΤΕ** έχουμε αναλάβει πρωτοβουλία να αναδείξουμε τεκμηριωμένα το ύψος των μεταβολών που παρατηρούνται στα υλικά, στα μισθώματα μηχανημάτων και στα εργατικά καθώς και να σχεδιάσουμε ένα σύστημα πλήρως ψηφιοποιημένο, που θα μπορεί να αξιοποιηθεί ώστε να παράγονται με πλήρως τεκμηριωμένα στοιχεία προϋπολογισμοί έργων και αναθεώρηση αυτών. Επιπλέον, ως **ΣΑΤΕ** προσπαθήσαμε να θέσουμε στο κέντρο της συζήτησης το μεγάλο πρόβλημα της έλλειψης εργατικού δυναμικού στα τεχνικά έργα, γεγονός που έχει ως άμεσο αποτέλεσμα την εκτίναξη του κόστους υλοποίησης των έργων.»

www.powergame.gr - 2023-04-26 17:16:00

ΣΑΤΕ: Ο κλάδος έχει ανάγκη μεγάλα έργα 10ετούς διάρκειας



Την ανάγκη εθνικού στρατηγικού σχεδιασμού έργων υποδομής και κατασκευών δεκαετούς διάρκειας ανέδειξε σε ομιλία του ο Ανδρέας Γερακάκης. Ο νέος πρόεδρος του ΣΑΤΕ ανέφερε κατά τη διάρκεια της τακτικής Γενικής Συνέλευσης του ΣΑΤΕ ότι τα δεδομένα για το μέλλον στον κατασκευαστικό κλάδο μπορεί να είναι

θετικά αρκεί να διασφαλιστεί η επίλυση καίριων ζητημάτων όπως: Επίσπευση χρονιζόντων εκτελεστικών αποφάσεων που προβλέπονται στο νομοθετικό πλαίσιο όπως οι ρυθμίσεις για τους Ιδιωτικούς Φορείς Επίβλεψης, το Δηλωτικό Σύστημα, άμεση εφαρμογή των προβλέψεων του ΠΔ 71/2019 για Μητρώα συντελεστών παραγωγής δημοσίων και ιδιωτικών έργων, μελετών, τεχνικών και λοιπών συναφών επιστημονικών υπηρεσιών (ΜΗ.Τ.Ε.) και επιτάχυνση των δικαστικών διαδικασιών και η δυνατότητα εφαρμογής διαιτητικών διαδικασιών. Παράλληλα, ο πρόεδρος του ΣΑΤΕ σημείωσε ότι βασικές παράμετροι για την αναβάθμιση του συστήματος παραγωγής δημοσίων έργων είναι: Η δέσμευση των πολιτικών κομμάτων για την κατάρτιση ενός εθνικού στρατηγικού σχεδιασμού έργων υποδομής για την επόμενη 10ετία. Η οριστική επίλυση του ζητήματος αντικειμενικής και επιστημονικά τεκμηριωμένης κατάρτισης των προϋπολογισμών των δημοσίων τεχνικών έργων και της διαμόρφωσης των συντελεστών αναθεώρησης των συμβάσεων δημοσίων έργων -με τρόπο αδιαμφισβήτητο- χωρίς να απαιτείται η κατ' εξαίρεση διαδικασία έκδοσης Υπουργικών Αποφάσεων, με άμεση υλοποίηση της ΚΥΑ για την συγκρότηση του ΔΣ της εταιρείας που θα ασχοληθεί με την ψηφιοποίηση και κατάρτιση των νέων αναλυτικών τιμολογίων των έργων. Η διασφάλιση ζωτικού χώρου για την ύπαρξη και την εξέλιξη μικρών και μεσαίων εργοληπτικών επιχειρήσεων. Μακέδος (ΤΜΕΔΕ): Καταλύτης τα κονδύλια του Ταμείου Ανάκαμψης «Πολύ θετική η συμμετοχή σύσσωμου του Τεχνικού Κλάδου στην σημερινή ΓΣ του ΣΑΤΕ» δήλωσε από τη μεριά του ο πρόεδρος του ΤΜΕΔΕ, χαιρετίζοντας τις εργασίες της Συνέλευσης των μελών του ΣΑΤΕ. Ο Κωνσταντίνος Μακέδος σημείωσε ότι τα κονδύλια του Ταμείου Ανάπτυξης είναι ο καταλύτης για τις επόμενες ημέρες της οικονομίας και προκειμένου να εκτελεστούν όλα τα έργα που έχουν ενσωματωθεί σε αυτό απαιτείται: Η επιτάχυνση των διαδικασιών, η εξασφάλιση χρηματοδότησης καθώς και η μεγέθυνση και ο εκσυγχρονισμός των επιχειρήσεων. Σημείωσε, ακόμη, ότι οι αναμενόμενες εξελίξεις στον τραπεζικό τομέα είναι θετικές και θα υπάρξουν ευρείες δυνατότητες χρηματοδότησης των εταιρειών. Ανδρεαδάκης (ΤΕΕ): Πρόβλημα οι ελλείψεις προσωπικού Ο αντιπρόεδρος του ΤΕΕ Νίκος Ανδρεαδάκης, αναφερόμενος στις εκκρεμότητες των οποίων χρονίζει η επίλυση, τόνισε τη σημασία της ομαλής ροής χρηματοδότησης των έργων, των τεχνικών προδιαγραφών και

ορθής τιμολόγησης των τεχνικών έργων, καθώς και το ζήτημα του προσωπικού που θα απαιτηθεί για να ολοκληρωθούν τα έργα. Παράλληλα, σημείωσε ότι οι ελλείψεις δεν αφορούν μόνο σε ανειδίκευτο εργατικό δυναμικό ή σε χειριστές μηχανημάτων αλλά και σε έμπειρους μηχανικούς αφού ο κλάδος για πολλά έτη δεν είχε αντικείμενο, με αποτέλεσμα οι μηχανικοί να επιλέξουν εναλλακτικές επαγγελματικές δραστηριότητες. Περαιτέρω συμφώνησε με τον πρόεδρο του ΣΑΤΕ για την ανάγκη διασφάλισης ζωτικού χώρου για όλες τις τάξεις των εταιρειών του ΜΕΕΠ, ενώ δήλωσε τη διάθεση του ΤΕΕ να βοηθήσει θεσμικά τον ΣΑΤΕ και τις άλλες Ε.Ο. με στόχο την παραγωγή σωστού αποτελέσματος κατά την υλοποίηση των δημόσιων έργων. Λαμπρόπουλος (ΕΣΒΥΚ): Τρεις αναγκαίες δράσεις Τρία επίπεδα αναγκαίων δράσεων αναγνώρισε ο πρόεδρος του ΕΣΒΥΚ, ομότιμος καθηγητής ΕΜΠ, Σέργιος Λαμπρόπουλος. Ειδικότερα: Στο πεδίο του νομικού πλαισίου θα πρέπει να υπάρξει απονομοθέτηση ώστε οι διαδικασίες ανάθεσης και υλοποίησης των έργων να επιταχυνθούν εις όφελος της εκτέλεσης των έργων. Στο πεδίο του σχεδιασμού των έργων θα πρέπει να υπάρξει εξορθολογισμός των κριτηρίων επιλογής των αναγκαίων έργων προς υλοποίηση. Στο τελευταίο πεδίο, στο οποίο επιβάλλεται η Πολιτεία να αναλάβει δράση, είναι η σύνδεση της εκπαίδευσης με την επαγγελματική πραγματικότητα. Σε αυτό το πλαίσιο αναφέρθηκε θετικότερα σε ένα παράδειγμα καλής πρακτικής, το Επαγγελματικό Μεταπτυχιακό Πρόγραμμα στο ΕΜΠ «Διαχείριση Έργων Υποδομών και Κατασκευών» με χρηματοδότηση της ΓΕΚ ΤΕΡΝΑ. Καλλιδρομίτου (ΣΕΓΜ): «Να δρομολογήσουμε συνενώσεις και συνεργασίες μελετητών και κατασκευαστών» «Ζούμε σε μία νέα πραγματικότητα, στην οποία μπορούμε να φανταστούμε, να σχεδιάσουμε, να μελετήσουμε και να υλοποιήσουμε τα τεχνικά έργα χωρίς να χρειαστεί να μετακινηθούμε από το γραφείο μας» τόνισε η πρόεδρος του ΣΕΓΜ Δέσποινα Καλλιδρομίτου. Και συνέχισε: «Οφείλουμε να δημιουργήσουμε νέα στελέχη ικανά όχι απλώς να αντεπεξέρχονται στις τεχνολογικές εξελίξεις αλλά να τις ενσωματώνουν λειτουργικά στην επαγγελματική καθημερινότητά τους. Και σε αυτό το πλαίσιο θα πρέπει άμεσα να δρομολογήσουμε συνενώσεις και συνεργασίες μελετητών και κατασκευαστών ώστε να πετύχουμε καλύτερη διαχείριση πόρων, γνώσεων και τεχνολογιών με τελικό στόχο την παραγωγή αποτελεσματικών, ασφαλών και βιώσιμων έργων». Δακτυλίδης (ΠΕΔΜΕΔΕ): Ενδυνάμωση και εξωστρέφεια Ο πρόεδρος της ΠΕΔΜΕΔΕ Μιχάλης Δακτυλίδης χαιρέτισε την εκλογή του νέου προέδρου στον ΣΑΤΕ και επεσήμανε ότι τα προβλήματα εξεύρεσης εργατικού δυναμικού για να απασχοληθεί στα έργα είναι κοινά σε όλες τις ευρωπαϊκές χώρες και δεν διαφαίνεται ότι μπορεί να υπάρξει οριζόντια επίλυση και οι λύσεις που θα δοθούν θα είναι εθνικές. Σημείωσε, ακόμη, ότι ο κλάδος σε όλη την Ευρώπη χαρακτηρίζεται κατά 90% από μικρές και μεσαίες εργοληπτικές εταιρείες που απασχολούν λιγότερο από 20 απασχολούμενους και οι κυβερνήσεις εξασφαλίζουν πεδίο επαγγελματικής δράσης για όλους. Έκρινε, επίσης, ότι ο εγχώριος κλάδος χρειάζεται ενδυνάμωση, εξωστρέφεια και σύνθεση και προς αυτή την κατεύθυνση η ΠΕΔΜΕΔΕ είναι διατεθειμένη να συμβάλει. Χαιρετισμό στις εργασίες της ΓΣ απεύθυνε επίσης ο πρόεδρος της Π.Ο. ΕΜΔΥΔΑΣ Δημήτρης Πετρόπουλος. Γραπτούς χαιρετισμούς απέστειλαν ο

πρόεδρος του ΣΤΕΑΤ Γ. Συριανός και ο γενικός γραμματέας ΕΣΒΥΚ Κωνσταντίνος Καλέργης, ενώ κάνοντας έναν σύντομο απολογισμό της προηγούμενης χρονιάς ο τέως πρόεδρος του ΣΑΤΕ Γ. Βλάχος εξέφρασε την απογοήτευσή του για το επίπεδο συνεργασίας με την πολιτική ηγεσία του Υπουργείου Υποδομών και Μεταφορών. Το έργο το οποίο διεκπεραίωσε ο ΣΑΤΕ κατά την διάρκεια του 2022, παρουσίασε ο γενικός γραμματέας του Συνδέσμου Μάνος Βράιλας, ο οποίος, με τη σειρά του, τόνισε ότι ο κεντρικός ρόλος των υποδομών και κατασκευών στην αναπτυξιακή πορεία της οικονομίας της χώρας για να πραγματοποιηθεί θα πρέπει να δημιουργηθεί εκείνο το πλαίσιο στήριξης των αναδόχων για να συνεχίσουν τα έργα σε απρόβλεπτες συνθήκες. Σημείωσε, επίσης, ότι «η Πολιτεία, μέχρι και σήμερα, δεν έχει απαντήσει πειστικά στο πεδίο κατάρτισης των προϋπολογισμών έργων και αναθεώρησης των τιμών συμβάσεων των δημοσίων έργων αφού παρά τις 15ετείς προσπάθειες που ορισμένοι Εργοληπτικοί Σύνδεσμοι έχουμε καταβάλλει, δεν έχει δοθεί, ακόμη, ουσιαστική λύση στο σημαντικότερο αυτό πρόβλημα». «Για αυτόν τον λόγο ως ΣΑΤΕ έχουμε αναλάβει πρωτοβουλία να αναδείξουμε τεκμηριωμένα το ύψος των μεταβολών που παρατηρούνται στα υλικά, στα μισθώματα μηχανημάτων και στα εργατικά καθώς και να σχεδιάσουμε ένα σύστημα πλήρως ψηφιοποιημένο, που θα μπορεί να αξιοποιηθεί ώστε να παράγονται με πλήρως τεκμηριωμένα στοιχεία προϋπολογισμοί έργων και αναθεώρηση αυτών. Επιπλέον, ως ΣΑΤΕ προσπαθήσαμε να θέσουμε στο κέντρο της συζήτησης το μεγάλο πρόβλημα της έλλειψης εργατικού δυναμικού στα τεχνικά έργα, γεγονός που έχει ως άμεσο αποτέλεσμα την εκτίναξη του κόστους υλοποίησης των έργων» κατέληξε. Ακολουθήστε το Powergame.gr στο Google News για άμεση και έγκυρη οικονομική ενημέρωση!

ΣΑΤΕ: σχεδιασμός έργων υποδομής και κατασκευών δεκαετίας



Την ανάγκη εθνικού στρατηγικού σχεδιασμού έργων υποδομής και κατασκευών δεκαετούς διάρκειας, τόνισε ο νέος πρόεδρος του ΣΑΤΕ κατά την τακτική Συνέλευση των μελών του – Σημαντική καθυστέρηση στην συγκρότηση του ΔΣ του ΕΣΤΕΠ – ΤΙΜ – ΤΕΜ. Ο πρόεδρος του ΣΑΤΕ Ανδρέας Γερακάκης, σημείωσε ότι τα δεδομένα για το μέλλον στον

κατασκευαστικό κλάδο μπορεί να είναι θετικά αρκεί να διασφαλιστεί η επίλυση καίριων ζητημάτων όπως: – επίσπευση χρονιζόντων εκτελεστικών αποφάσεων που προβλέπονται στο νομοθετικό πλαίσιο όπως οι ρυθμίσεις για τους Ιδιωτικούς Φορείς Επίβλεψης, το Δηλωτικό Σύστημα, – η άμεση εφαρμογή των προβλέψεων του ΠΔ 71/2019 για Μητρώα συντελεστών παραγωγής δημοσίων και ιδιωτικών έργων, μελετών, τεχνικών και λοιπών συναφών επιστημονικών υπηρεσιών (ΜΗ.Τ.Ε.), – η επιτάχυνση των δικαστικών διαδικασιών και η δυνατότητα εφαρμογής διαιτητικών διαδικασιών. Παράλληλα τόνισε ότι βασικές παράμετροι για την αναβάθμιση του συστήματος παραγωγής δημοσίων έργων είναι: -η δέσμευση των πολιτικών κομμάτων για την κατάρτιση ενός εθνικού στρατηγικού σχεδιασμού έργων υποδομής για την επόμενη 10ετία -η οριστική επίλυση του ζητήματος αντικειμενικής και επιστημονικά τεκμηριωμένης κατάρτισης των προϋπολογισμών των δημοσίων τεχνικών έργων και της διαμόρφωσης των συντελεστών αναθεώρησης των συμβάσεων δημοσίων έργων – με τρόπο αδιαμφισβήτητο – χωρίς να απαιτείται η κατ' εξαίρεση διαδικασία έκδοσης Υπουργικών Αποφάσεων, με άμεση υλοποίηση της ΚΥΑ για την συγκρότηση του ΔΣ της εταιρείας που θα ασχοληθεί με την ψηφιοποίηση και κατάρτιση των νέων αναλυτικών τιμολογίων των έργων, -η διασφάλιση ζωτικού χώρου για την ύπαρξη και την εξέλιξη μικρών και μεσαίων εργοληπτικών επιχειρήσεων. -«Πολύ θετική η συμμετοχή σύσσωμου του Τεχνικού Κλάδου στην σημερινή ΓΣ του ΣΑΤΕ» τόνισε ο Πρόεδρος του ΤΜΕΔΕ, χαιρετίζοντας τις εργασίες της Συνέλευσης των μελών του ΣΑΤΕ. Ο Κών/νος Μακέδος σημείωσε ότι τα κονδύλια του Ταμείου Ανάπτυξης είναι ο καταλύτης για τις επόμενες ημέρες της οικονομίας και προκειμένου να εκτελεστούν όλα τα έργα που έχουν ενσωματωθεί σε αυτό απαιτείται η επιτάχυνση των διαδικασιών, η εξασφάλιση χρηματοδότησης καθώς και η μεγέθυνση και ο εκσυγχρονισμός των επιχειρήσεων. Σημείωσε δε ότι οι αναμενόμενες εξελίξεις στον τραπεζικό τομέα είναι θετικές και θα υπάρξουν ευρείες δυνατότητες χρηματοδότησης των εταιρειών. Ο Αντιπρόεδρος του ΤΕΕ Νίκος Ανδρεδάκης αναφερόμενος στις εκκρεμότητες των οποίων χρονίζει η επίλυση τόνισε τη σημασία της ομαλής ροής χρηματοδότησης των έργων, των τεχνικών προδιαγραφών και ορθής τιμολόγησης των τεχνικών έργων, καθώς και το ζήτημα του

προσωπικού που θα απαιτηθεί για να ολοκληρωθούν τα έργα – σημειώνοντας ότι οι ελλείψεις δεν αφορούν μόνο σε ανειδίκευτο εργατικό δυναμικό ή σε χειριστές μηχανημάτων αλλά και σε έμπειρους μηχανικούς αφού ο κλάδος για πολλά έτη δεν είχε αντικείμενο, με αποτέλεσμα οι μηχανικοί να επιλέξουν εναλλακτικές επαγγελματικές δραστηριότητες. Περαιτέρω συμφώνησε με τον Πρόεδρο του ΣΑΤΕ για την ανάγκη διασφάλισης ζωτικού χώρου για όλες τις τάξεις των εταιρειών του ΜΕΕΠ, ενώ δήλωσε τη διάθεση του ΤΕΕ να βοηθήσει θεσμικά τον ΣΑΤΕ και τις άλλες Ε.Ο. με στόχο την παραγωγή σωστού αποτελέσματος κατά την υλοποίηση των δημόσιων έργων. Τρία επίπεδα αναγκαίων δράσεων αναγνώρισε ο Πρόεδρος του ΕΣΒΥΚ, ομότιμος καθηγητής ΕΜΠ, Σέργιος Λαμπρόπουλος. Στο πεδίο του νομικού πλαισίου θα πρέπει να υπάρξει απονομοθέτηση ώστε οι διαδικασίες ανάθεσης και υλοποίησης των έργων να επιταχυνθούν εις όφελος της εκτέλεσης των έργων, ενώ στο πεδίο του σχεδιασμού των έργων θα πρέπει να υπάρξει εξορθολογισμός των κριτηρίων επιλογής των αναγκαίων έργων προς υλοποίηση. Το τελευταίο πεδίο στο οποίο επιβάλλεται η Πολιτεία να αναλάβει δράση είναι η σύνδεση της εκπαίδευσης με την επαγγελματική πραγματικότητα. Σε αυτό το πλαίσιο αναφέρθηκε θετικότερα σε ένα παράδειγμα καλής πρακτικής, το Επαγγελματικό Μεταπτυχιακό Πρόγραμμα στο ΕΜΠ “Διαχείριση Έργων Υποδομών και Κατασκευών” με χρηματοδότηση της ΓΕΚ ΤΕΡΝΑ. «Ζούμε σε μία νέα πραγματικότητα, στην οποία μπορούμε να φανταστούμε, να σχεδιάσουμε, να μελετήσουμε και να υλοποιήσουμε τα τεχνικά έργα χωρίς να χρειαστεί να μετακινηθούμε από το γραφείο μας» τόνισε η Πρόεδρος του ΣΕΓΜ Δέσποινα Καλλιδρομίτου και συνέχισε «οφείλουμε να δημιουργήσουμε νέα στελέχη ικανά όχι απλώς να αντεπεξέρχονται στις τεχνολογικές εξελίξεις αλλά να τις ενσωματώνουν λειτουργικά στην επαγγελματική καθημερινότητά τους. Και σε αυτό το πλαίσιο θα πρέπει άμεσα να δρομολογήσουμε συνενώσεις και συνεργασίες μελετητών και κατασκευαστών ώστε να πετύχουμε καλύτερη διαχείριση πόρων, γνώσεων και τεχνολογιών με τελικό στόχο την παραγωγή αποτελεσματικών, ασφαλών και βιώσιμων έργων». Ο Πρόεδρος της ΠΕΔΜΕΔΕ Μιχάλης Δακτυλίδης χαιρέτισε την εκλογή του νέου Προέδρου στον ΣΑΤΕ και επεσήμανε ότι τα προβλήματα εξεύρεσης εργατικού δυναμικού για τα απασχοληθεί στα έργα είναι κοινά σε όλες τις ευρωπαϊκές χώρες και δεν διαφαίνεται ότι μπορεί να υπάρξει οριζόντια επίλυση και οι λύσεις που θα δοθούν θα είναι εθνικές. Σημείωσε ότι ο κλάδος σε όλη την Ευρώπη χαρακτηρίζεται κατά 90% από μικρές και μεσαίες εργοληπτικές εταιρείες που απασχολούν λιγότερο από 20 απασχολούμενους και οι κυβερνήσεις εξασφαλίζουν πεδίο επαγγελματικής δράσης για όλους. Κρίνει ότι ο εγχώριος κλάδος χρειάζεται ενδυνάμωση, εξωστρέφεια και σύνθεση και προς αυτή την κατεύθυνση η ΠΕΔΜΕΔΕ είναι διατεθειμένη να συμβάλει. Χαιρετισμό στις εργασίες της ΓΣ απεύθυνε επίσης ο Πρόεδρος της Π.Ο. ΕΜΔΥΔΑΣ Δημήτρης Πετρόπουλος. Γραπτούς χαιρετισμούς απέστειλαν ο Πρόεδρος του ΣΤΕΑΤ Γ. Συριανός και ο Γενικός Γραμματέας ΕΣΒΥΚ Κωνσταντίνος Καλέργης, ενώ κάνοντας έναν σύντομο απολογισμό της προηγούμενης χρονιάς ο τέως Πρόεδρος του ΣΑΤΕ Γ. Βλάχος εξέφρασε την απογοήτευσή του για το επίπεδο συνεργασίας με την πολιτική ηγεσία του Υπουργείου Υποδομών και Μεταφορών. Το έργο το οποίο διεκπεραίωσε ο

ΣΑΤΕ κατά την διάρκεια του 2022, παρουσίασε ο Γενικός Γραμματέας του Συνδέσμου Μάνος Βράϊλας, ο οποίος, με τη σειρά του, τόνισε ότι ο κεντρικός ρόλος των υποδομών και **κατασκευών** στην αναπτυξιακή πορεία της οικονομίας της χώρας για να πραγματοποιηθεί θα πρέπει να δημιουργηθεί εκείνο το πλαίσιο στήριξης των αναδόχων για να συνεχίσουν τα έργα σε απρόβλεπτες συνθήκες. Σημείωσε ότι «η Πολιτεία, μέχρι και σήμερα, δεν έχει απαντήσει πειστικά στο πεδίο κατάρτισης των προϋπολογισμών έργων και αναθεώρησης των τιμών συμβάσεων των δημοσίων έργων αφού παρά τις 15ετείς προσπάθειες που ορισμένοι Εργοληπτικοί Σύνδεσμοι έχουμε καταβάλλει, δεν έχει δοθεί, ακόμη, ουσιαστική λύση στο σημαντικότερο αυτό πρόβλημα. Για αυτό τον λόγο ως **ΣΑΤΕ** έχουμε αναλάβει πρωτοβουλία να αναδείξουμε τεκμηριωμένα το ύψος των μεταβολών που παρατηρούνται στα υλικά, στα μισθώματα μηχανημάτων και στα εργατικά καθώς και να σχεδιάσουμε ένα σύστημα πλήρως ψηφιοποιημένο, που θα μπορεί να αξιοποιηθεί ώστε να παράγονται με πλήρως τεκμηριωμένα στοιχεία προϋπολογισμοί έργων και αναθεώρηση αυτών. Επιπλέον, ως **ΣΑΤΕ** προσπαθήσαμε να θέσουμε στο κέντρο της συζήτησης το μεγάλο πρόβλημα της έλλειψης εργατικού δυναμικού στα τεχνικά έργα, γεγονός που έχει ως άμεσο αποτέλεσμα την εκτίναξη του κόστους υλοποίησης των έργων.»

ΣΑΤΕ: Ανάγκη εθνικού στρατηγικού σχεδιασμού έργων υποδομής και κατασκευών



Την ανάγκη εθνικού στρατηγικού σχεδιασμού έργων υποδομής και κατασκευών δεκαετούς διάρκειας, τόνισε ο

νέος πρόεδρος του ΣΑΤΕ κατά την τακτική Συνέλευση των μελών του. - Advertisement - Ο πρόεδρος του ΣΑΤΕ Ανδρέας Γερακάκης, σημείωσε ότι τα δεδομένα για το μέλλον στον κατασκευαστικό κλάδο μπορεί να είναι θετικά αρκεί να διασφαλιστεί η επίλυση καίριων ζητημάτων όπως: επίστευση χρονιζόντων εκτελεστικών αποφάσεων που προβλέπονται στο νομοθετικό πλαίσιο όπως οι ρυθμίσεις για τους ιδιωτικούς Φορείς Επιβλεψής, το Δηλωτικό Σύστημα, η άμεση εφαρμογή των προβλέψεων του ΠΔ 71/2019 για Μητρώα συντελεστών παραγωγής δημοσίων και ιδιωτικών έργων, μελετών, τεχνικών και λοιπών συναφών επιστημονικών υπηρεσιών (ΜΗ.Τ.Ε.), η επιτάχυνση των δικαστικών διαδικασιών και η δυνατότητα εφαρμογής διαιτητικών διαδικασιών. Παράλληλα τόνισε ότι βασικές παράμετροι για την αναβάθμιση του συστήματος παραγωγής δημοσίων έργων είναι: η δέσμευση των πολιτικών κομμάτων για την κατάρτιση ενός εθνικού στρατηγικού σχεδιασμού έργων υποδομής για την επόμενη 10ετία η οριστική επίλυση του ζητήματος αντικειμενικής και επιστημονικά τεκμηριωμένης κατάρτισης των προϋπολογισμών των δημοσίων τεχνικών έργων και της διαμόρφωσης των συντελεστών αναθεώρησης των συμβάσεων δημοσίων έργων – με τρόπο αδιαμφισβήτητο – χωρίς να απαιτείται η κατ' εξαίρεση διαδικασία έκδοσης Υπουργικών Αποφάσεων, με άμεση υλοποίηση της ΚΥΑ για την συγκρότηση του ΔΣ της εταιρείας που θα ασχοληθεί με την ψηφιοποίηση και κατάρτιση των νέων αναλυτικών τιμολογίων των έργων, η διασφάλιση ζωτικού χώρου για την ύπαρξη και την εξέλιξη μικρών και μεσαίων εργοληπτικών επιχειρήσεων. - Advertisement - «Πολύ θετική η συμμετοχή σύσσωμου του Τεχνικού Κλάδου στην σημερινή ΓΣ του ΣΑΤΕ» τόνισε ο Πρόεδρος του ΤΜΕΔΕ, χαιρετίζοντας τις εργασίες της Συνέλευσης των μελών του ΣΑΤΕ. Ο κος Μακέδος σημείωσε ότι τα κονδύλια του Ταμείου Ανάπτυξης είναι ο καταλύτης για τις επόμενες ημέρες της οικονομίας και προκειμένου να εκτελεστούν όλα τα έργα που έχουν ενσωματωθεί σε αυτό απαιτείται η επιτάχυνση των διαδικασιών, η εξασφάλιση χρηματοδότησης καθώς και η μεγέθυνση και ο εκσυγχρονισμός των επιχειρήσεων. Σημείωσε δε ότι οι αναμενόμενες εξελίξεις στον τραπεζικό τομέα είναι θετικές και θα υπάρξουν ευρείες δυνατότητες χρηματοδότησης των εταιρειών. Ο Αντιπρόεδρος του ΤΕΕ Νίκος Ανδρεδάκης αναφερόμενος στις εκκρεμότητες των οποίων χρονίζει η επίλυση τόνισε τη σημασία της ομαλής ροής χρηματοδότησης των έργων, των τεχνικών προδιαγραφών και ορθής τιμολόγησης των τεχνικών έργων καθώς και το ζήτημα του προσωπικού που θα απαιτηθεί για να ολοκληρωθούν τα έργα – σημειώνοντας ότι οι ελλείψεις δεν αφορούν μόνο σε ανειδίκευτο εργατικό δυναμικό ή σε χειριστές μηχανημάτων αλλά και σε έμπειρους μηχανικούς αφού ο κλάδος για πολλά έτη δεν είχε αντικείμενο, με

ΣΑΤΕ: Ανάγκη εθνικού στρατηγικού σχεδιασμού έργων υποδομής και κατασκευών

Πηγή: news.b2green.gr

Ημερομηνία έκδοσης: 27-04-2023 10:04:00

Σύνδεσμος: <https://news.b2green.gr/31984/%cf%83%ce%b1%cf%84%ce%b5-%ce%b1%ce%bd%ce%ac%ce%b3%ce%ba%ce%b7-%ce%b5%ce%b8%ce%bd%ce%b9%ce%ba%ce%bf%cf%8d-%cf%83%cf%84%cf%81%ce%b1%cf%84%ce%b7%ce%b3%ce%b9%ce%ba%ce%bf%cf%8d-%cf%83%cf%87%ce%b5%ce%b4>

Θέματα: ΣΑΤΕ

αποτέλεσμα οι μηχανικοί να επιλέξουν εναλλακτικές επαγγελματικές δραστηριότητες. Περαιτέρω συμφώνησε με τον Πρόεδρο του ΣΑΤΕ για την ανάγκη διασφάλισης ζωτικού χώρου για όλες τις τάξεις των εταιρειών του ΜΕΕΠ, ενώ δήλωσε τη διάθεση του ΤΕΕ να βοηθήσει θεσμικά τον ΣΑΤΕ και τις άλλες Ε.Ο. με στόχο την παραγωγή σωστού αποτελέσματος κατά την υλοποίηση των δημόσιων έργων. Τρία επίπεδα αναγκαίων δράσεων αναγνώρισε ο Πρόεδρος του ΕΣΒΥΚ, ομότιμος καθηγητής ΕΜΠ, Σέργιος Λαμπρόπουλος. Στο πεδίο του νομικού πλαισίου θα πρέπει να υπάρξει απονομοθέτηση ώστε οι διαδικασίες ανάθεσης και υλοποίησης των έργων να επιταχυνθούν εις όφελος της εκτέλεσης των έργων, ενώ στο πεδίο του σχεδιασμού των έργων θα πρέπει να υπάρξει εξορθολογισμός των κριτηρίων επιλογής των αναγκαίων έργων προς υλοποίηση. Το τελευταίο πεδίο στο οποίο επιβάλλεται η Πολιτεία να αναλάβει δράση είναι η σύνδεση της εκπαίδευσης με την επαγγελματική πραγματικότητα. Σε αυτό το πλαίσιο αναφέρθηκε θετικότερα σε ένα παράδειγμα καλής πρακτικής, το Επαγγελματικό Μεταπτυχιακό Πρόγραμμα στο ΕΜΠ "Διαχείριση Έργων Υποδομών και Κατασκευών" με χρηματοδότηση της ΓΕΚ ΤΕΡΝΑ. «Ζούμε σε μία νέα πραγματικότητα, στην οποία μπορούμε να φανταστούμε, να σχεδιάσουμε, να μελετήσουμε και να υλοποιήσουμε τα τεχνικά έργα χωρίς να χρειαστεί να μετακινηθούμε από το γραφείο μας» τόνισε η Πρόεδρος του ΣΕΓΜ Δέσποινα Καλλιδρομίτου και συνέχισε «οφείλουμε να δημιουργήσουμε νέα στελέχη ικανά όχι απλώς να αντεπεξέρχονται στις τεχνολογικές εξελίξεις αλλά να τις ενσωματώνουν λειτουργικά στην επαγγελματική καθημερινότητά τους. Και σε αυτό το πλαίσιο θα πρέπει άμεσα να δρομολογήσουμε συνενώσεις και συνεργασίες μελετητών και κατασκευαστών, ώστε να πετύχουμε καλύτερη διαχείριση πόρων, γνώσεων και τεχνολογιών με τελικό στόχο την παραγωγή αποτελεσματικών, ασφαλών και βιώσιμων έργων». Ο Πρόεδρος της ΠΕΔΜΕΔΕ Μιχάλης Δακτυλίδης χαιρέτισε την εκλογή του νέου Προέδρου στον ΣΑΤΕ και επεσήμανε ότι τα προβλήματα εξεύρεσης εργατικού δυναμικού για τα απασχοληθεί στα έργα είναι κοινά σε όλες τις ευρωπαϊκές χώρες και δεν διαφαίνεται ότι μπορεί να υπάρξει οριζόντια επίλυση και οι λύσεις που θα δοθούν θα είναι εθνικές. Σημείωσε ότι ο κλάδος σε όλη την Ευρώπη χαρακτηρίζεται κατά 90% από μικρές και μεσαίες εργοληπτικές εταιρείες που απασχολούν λιγότερο από 20 απασχολούμενους και οι κυβερνήσεις εξασφαλίζουν πεδίο επαγγελματικής δράσης για όλους. Κρίνει ότι ο εγχώριος κλάδος χρειάζεται ενδυνάμωση, εξωστρέφεια και σύνθεση και προς αυτή την κατεύθυνση η ΠΕΔΜΕΔΕ είναι διατεθειμένη να συμβάλει. Χαιρετισμό στις εργασίες της ΓΣ απεύθυνε επίσης ο Πρόεδρος της Π.Ο. ΕΜΔΥΔΑΣ Δημήτρης Πετρόπουλος. Γραπτούς χαιρετισμούς απέστειλαν ο Πρόεδρος του ΣΤΕΑΤ Γ. Συριανός και ο Γενικός Γραμματέας ΕΣΒΥΚ Κωνσταντίνος Καλέργης, ενώ κάνοντας έναν σύντομο απολογισμό της προηγούμενης χρονιάς ο τέως Πρόεδρος του ΣΑΤΕ Γ. Βλάχος εξέφρασε την απογοήτευσή του για το επίπεδο συνεργασίας με την πολιτική ηγεσία του Υπουργείου Υποδομών και Μεταφορών. Το έργο το οποίο διεκπεραίωσε ο ΣΑΤΕ κατά την διάρκεια του 2022, παρουσίασε ο Γενικός Γραμματέας του Συνδέσμου Μάνος Βράϊλας, ο οποίος, με τη σειρά του, τόνισε ότι ο κεντρικός ρόλος των υποδομών και κατασκευών στην αναπτυξιακή πορεία της οικονομίας της χώρας για να πραγματοποιηθεί θα πρέπει να δημιουργηθεί εκείνο

Πηγή: news.b2green.gr

Ημερομηνία έκδοσης: 27-04-2023 10:04:00

Σύνδεσμος: <https://news.b2green.gr/31984/%cf%83%ce%b1%cf%84%ce%b5-%ce%b1%ce%bd%ce%ac%ce%b3%ce%ba%ce%b7-%ce%b5%ce%b8%ce%bd%ce%b9%ce%ba%ce%bf%cf%8d-%cf%83%cf%84%cf%81%ce%b1%cf%84%ce%b7%ce%b3%ce%b9%ce%ba%ce%bf%cf%8d-%cf%83%cf%87%ce%b5%ce%b4>

Θέματα: ΣΑΤΕ

το πλαίσιο στήριξης των αναδόχων για να συνεχίσουν τα έργα σε απρόβλεπτες συνθήκες. Σημείωσε ότι «η Πολιτεία, μέχρι και σήμερα, δεν έχει απαντήσει πειστικά στο πεδίο κατάρτισης των προϋπολογισμών έργων και αναθεώρησης των τιμών συμβάσεων των δημοσίων έργων αφού παρά τις 15ετείς προσπάθειες που ορισμένοι Εργοληπτικοί Σύνδεσμοι έχουμε καταβάλλει, δεν έχει δοθεί, ακόμη, ουσιαστική λύση στο σημαντικότερο αυτό πρόβλημα. Για αυτό τον λόγο ως **ΣΑΤΕ** έχουμε αναλάβει πρωτοβουλία να αναδείξουμε τεκμηριωμένα το ύψος των μεταβολών που παρατηρούνται στα υλικά, στα μισθώματα μηχανημάτων και στα εργατικά καθώς και να σχεδιάσουμε ένα σύστημα πλήρως ψηφιοποιημένο, που θα μπορεί να αξιοποιηθεί ώστε να παράγονται με πλήρως τεκμηριωμένα στοιχεία προϋπολογισμοί έργων και αναθεώρηση αυτών. Επιπλέον, ως **ΣΑΤΕ** προσπαθήσαμε να θέσουμε στο κέντρο της συζήτησης το μεγάλο πρόβλημα της έλλειψης εργατικού δυναμικού στα τεχνικά έργα, γεγονός που έχει ως άμεσο αποτέλεσμα την εκτίναξη του κόστους υλοποίησης των έργων.»

ΣΑΤΕ: Ανάγκη εθνικού στρατηγικού σχεδιασμού έργων υποδομής και κατασκευών – Economix



Τι ειπώθηκε στην Γενική Συνέλευση των μελών του **Πανελληνίου Συνδέσμου Τεχνικών Εταιρειών** Την ανάγκη εθνικού στρατηγικού σχεδιασμού έργων υποδομής και **κατασκευών** δεκαετούς διάρκειας, τόνισε ο νέος πρόεδρος του **ΣΑΤΕ** κατά τη τακτική Συνέλευση των μελών του.

Συγκεκριμένα, όπως αναφέρεται σε σχετική ανακοίνωση, ο πρόεδρος του **ΣΑΤΕ** Ανδρέας Γερακάκης, σημείωσε ότι τα δεδομένα για το μέλλον στον **κατασκευαστικό** κλάδο μπορεί να είναι θετικά αρκεί να διασφαλιστεί η επίλυση καίριων ζητημάτων όπως: – επίστευση χρονιζόντων εκτελεστικών αποφάσεων που προβλέπονται στο νομοθετικό πλαίσιο όπως οι ρυθμίσεις για τους Ιδιωτικούς Φορείς Επίβλεψης, το Δηλωτικό Σύστημα, – η άμεση εφαρμογή των προβλέψεων του ΠΔ 71/2019 για Μητρώα συντελεστών παραγωγής δημοσίων και ιδιωτικών έργων, μελετών, τεχνικών και λοιπών συναφών επιστημονικών υπηρεσιών (ΜΗ.Τ.Ε.), – η επιτάχυνση των δικαστικών διαδικασιών και η δυνατότητα εφαρμογής διαιτητικών διαδικασιών. Παράλληλα τόνισε ότι βασικές παράμετροι για την αναβάθμιση του συστήματος παραγωγής δημοσίων έργων είναι: η δέσμευση των πολιτικών κομμάτων για την κατάρτιση ενός εθνικού στρατηγικού σχεδιασμού έργων υποδομής για την επόμενη 10ετία η οριστική επίλυση του ζητήματος αντικειμενικής και επιστημονικά τεκμηριωμένης κατάρτισης των προϋπολογισμών των δημοσίων τεχνικών έργων και της διαμόρφωσης των συντελεστών αναθεώρησης των συμβάσεων δημοσίων έργων – με τρόπο αδιαμφισβήτητο – χωρίς να απαιτείται η κατ' εξαίρεση διαδικασία έκδοσης Υπουργικών Αποφάσεων, με άμεση υλοποίηση της ΚΥΑ για την συγκρότηση του ΔΣ της εταιρείας που θα ασχοληθεί με την ψηφιοποίηση και κατάρτιση των νέων αναλυτικών τιμολογίων των έργων, η διασφάλιση ζωτικού χώρου για την ύπαρξη και την εξέλιξη μικρών και μεσαίων εργοληπτικών επιχειρήσεων. «Πολύ θετική η συμμετοχή σύσσωμου του Τεχνικού Κλάδου στην σημερινή ΓΣ του **ΣΑΤΕ**» τόνισε ο Πρόεδρος του ΤΜΕΔΕ, χαιρετίζοντας τις εργασίες της Συνέλευσης των μελών του **ΣΑΤΕ**. Ο κος Μακέδος σημείωσε ότι τα κονδύλια του Ταμείου Ανάπτυξης είναι ο καταλύτης για τις επόμενες ημέρες της οικονομίας και προκειμένου να εκτελεστούν όλα τα έργα που έχουν ενσωματωθεί σε αυτό απαιτείται η επιτάχυνση των διαδικασιών, η εξασφάλιση χρηματοδότησης καθώς και η μεγέθυνση και ο εκσυγχρονισμός των επιχειρήσεων. Σημείωσε δε ότι οι αναμενόμενες εξελίξεις στον τραπεζικό τομέα είναι θετικές και θα υπάρξουν ευρείες δυνατότητες χρηματοδότησης των εταιρειών. Ο Αντιπρόεδρος του ΤΕΕ Νίκος Ανδρεδάκης αναφερόμενος στις εκκρεμότητες των οποίων χρονίζει η επίλυση τόνισε τη σημασία της ομαλής ροής χρηματοδότησης των έργων, των τεχνικών προδιαγραφών και ορθής

τιμολόγησης των τεχνικών έργων καθώς και το ζήτημα του προσωπικού που θα απαιτηθεί για να ολοκληρωθούν τα έργα – σημειώνοντας ότι οι ελλείψεις δεν αφορούν μόνο σε ανειδίκευτο εργατικό δυναμικό ή σε χειριστές μηχανημάτων αλλά και σε έμπειρους μηχανικούς αφού ο κλάδος για πολλά έτη δεν είχε αντικείμενο, με αποτέλεσμα οι μηχανικοί να επιλέξουν εναλλακτικές επαγγελματικές δραστηριότητες. Περαιτέρω συμφώνησε με τον Πρόεδρο του ΣΑΤΕ για την ανάγκη διασφάλισης ζωτικού χώρου για όλες τις τάξεις των εταιρειών του ΜΕΕΠ, ενώ δήλωσε τη διάθεση του ΤΕΕ να βοηθήσει θεσμικά τον ΣΑΤΕ και τις άλλες Ε.Ο. με στόχο την παραγωγή σωστού αποτελέσματος κατά την υλοποίηση των δημόσιων έργων. Τρία επίπεδα αναγκαίων δράσεων αναγνώρισε ο Πρόεδρος του ΕΣΒΥΚ, ομότιμος καθηγητής ΕΜΠ, Σέργιος Λαμπρόπουλος. Στο πεδίο του νομικού πλαισίου θα πρέπει να υπάρξει απονομοθέτηση ώστε οι διαδικασίες ανάθεσης και υλοποίησης των έργων να επιταχυνθούν εις όφελος της εκτέλεσης των έργων, ενώ στο πεδίο του σχεδιασμού των έργων θα πρέπει να υπάρξει εξορθολογισμός των κριτηρίων επιλογής των αναγκαίων έργων προς υλοποίηση. Το τελευταίο πεδίο στο οποίο επιβάλλεται η Πολιτεία να αναλάβει δράση είναι η σύνδεση της εκπαίδευσης με την επαγγελματική πραγματικότητα. Σε αυτό το πλαίσιο αναφέρθηκε θετικότητα σε ένα παράδειγμα καλής πρακτικής, το Επαγγελματικό Μεταπτυχιακό Πρόγραμμα στο ΕΜΠ "Διαχείριση Έργων Υποδομών και Κατασκευών" με χρηματοδότηση της ΓΕΚ ΤΕΡΝΑ. «Ζούμε σε μία νέα πραγματικότητα, στην οποία μπορούμε να φανταστούμε, να σχεδιάσουμε, να μελετήσουμε και να υλοποιήσουμε τα τεχνικά έργα χωρίς να χρειαστεί να μετακινηθούμε από το γραφείο μας» τόνισε η Πρόεδρος του ΣΕΓΜ Δέσποινα Καλλιδρομίτου και συνέχισε «οφείλουμε να δημιουργήσουμε νέα στελέχη ικανά όχι απλώς να αντεπεξέρχονται στις τεχνολογικές εξελίξεις αλλά να τις ενσωματώνουν λειτουργικά στην επαγγελματική καθημερινότητά τους. Και σε αυτό το πλαίσιο θα πρέπει άμεσα να δρομολογήσουμε συνενώσεις συνεργασίας μελετητών και κατασκευαστών ώστε να πετύχουμε καλύτερη διαχείριση πόρων, γνώσεων και τεχνολογιών με τελικό στόχο την παραγωγή αποτελεσματικών, ασφαλών και βιώσιμων έργων». Ο Πρόεδρος της ΠΕΔΜΕΔΕ Μιχάλης Δακτυλίδης χαιρέτισε την εκλογή του νέου Προέδρου στον ΣΑΤΕ και επεσήμανε ότι τα προβλήματα εξεύρεσης εργατικού δυναμικού για τα απασχοληθεί στα έργα είναι κοινά σε όλες τις ευρωπαϊκές χώρες και δεν διαφαίνεται ότι μπορεί να υπάρξει οριζόντια επίλυση και οι λύσεις που θα δοθούν θα είναι εθνικές. Σημείωσε ότι ο κλάδος σε όλη την Ευρώπη χαρακτηρίζεται κατά 90% από μικρές και μεσαίες εργοληπτικές εταιρείες που απασχολούν λιγότερο από 20 απασχολούμενους και οι κυβερνήσεις εξασφαλίζουν πεδίο επαγγελματικής δράσης για όλους. Κρίνει ότι ο εγχώριος κλάδος χρειάζεται ενδυνάμωση, εξωστρέφεια και σύνθεση και προς αυτή την κατεύθυνση η ΠΕΔΜΕΔΕ είναι διατεθειμένη να συμβάλει. Χαιρετισμό στις εργασίες της ΓΣ απεύθυνε επίσης ο Πρόεδρος της Π.Ο. ΕΜΔΥΔΑΣ Δημήτρης Πετρόπουλος. Γραπτούς χαιρετισμούς απέστειλαν ο Πρόεδρος του ΣΤΕΑΤ Γ. Συριανός και ο Γενικός Γραμματέας ΕΣΒΥΚ Κωνσταντίνος Καλέργης, ενώ κάνοντας έναν σύντομο απολογισμό της προηγούμενης χρονιάς ο τώως Πρόεδρος του ΣΑΤΕ Γ. Βλάχος εξέφρασε τη απογοήτευσή του για το επίπεδο συνεργασίας με την πολιτική ηγεσία του

🌐 ΣΑΤΕ: Ανάγκη εθνικού στρατηγικού σχεδιασμού έργων υποδομής και κατασκευών

Πηγή:	www.economix.gr	Ημερομηνία έκδοσης:	27-04-2023 11:00:00
Σύνδεσμος:	https://www.economix.gr/2023/04/27/sate-anagki-ethnikou-stratigikou-schediasmou-ergon-ypodomis-kai-kataskevov/		
Θέματα:	ΣΑΤΕ		

Υπουργείου Υποδομών και Μεταφορών. Το έργο το οποίο διεκπεραίωσε ο **ΣΑΤΕ** κατά την διάρκεια του 2022, παρουσίασε ο Γενικός Γραμματέας του Συνδέσμου Μάνος Βράϊλας, ο οποίος, με τη σειρά του, τόνισε ότι ο κεντρικός ρόλος των υποδομών και **κατασκευών** στην αναπτυξιακή πορεία της οικονομίας της χώρας για να πραγματοποιηθεί θα πρέπει να δημιουργηθεί εκείνο το πλαίσιο στήριξης των αναδόχων για να συνεχίσουν τα έργα σε απρόβλεπτες συνθήκες. Σημείωσε ότι «η Πολιτεία, μέχρι και σήμερα, δεν έχει απαντήσει πειστικά στο πεδίο κατάρτισης των προϋπολογισμών έργων και αναθεώρησης των τιμών συμβάσεων των δημοσίων έργων αφού παρά τις 15ετείς προσπάθειες που ορισμένοι Εργοληπτικοί Σύνδεσμοι έχουμε καταβάλλει, δεν έχει δοθεί, ακόμη, ουσιαστική λύση στο σημαντικότερο αυτό πρόβλημα. Για αυτό τον λόγο ως **ΣΑΤΕ** έχουμε αναλάβει πρωτοβουλία να αναδείξουμε τεκμηριωμένα το ύψος των μεταβολών που παρατηρούνται στα υλικά, στα μισθώματα μηχανημάτων και στα εργατικά καθώς και να σχεδιάσουμε ένα σύστημα πλήρως ψηφιοποιημένο, που θα μπορεί να αξιοποιηθεί ώστε να παράγονται με πλήρως τεκμηριωμένα στοιχεία προϋπολογισμοί έργων και αναθεώρηση αυτών. Επιπλέον, ως **ΣΑΤΕ** προσπαθήσαμε να θέσουμε στο κέντρο της συζήτησης το μεγάλο πρόβλημα της έλλειψης εργατικού δυναμικού στα τεχνικά έργα, γεγονός που έχει ως άμεσο αποτέλεσμα την εκτίναξη του κόστους υλοποίησης των έργων».