



Οι φορολογικές υποχρεώσεις τον Δεκέμβριο

Οι ημερομηνίες που δεν πρέπει να ξεχάσουν οι υπόχρεοι - Τι να προσέξουν κατά την υποβολή των δηλώσεων

Επίβλεψη: Σπύρος Καμινάρης, Partner, Επικεφαλής Φορολογικού Τμήματος

Επιμέλεια: Ευγενία Κουσαθανά, Δικηγόρος - Φορολογική Σύμβουλος / Αρετή Μαϊτού, Δικηγόρος - Φορολογική Σύμβουλος

Α ΥΠΟΧΡΕΩΣΕΙΣ ΝΟΜΙΚΩΝ ΠΡΟΣΩΠΩΝ

Τα Νομικά Πρόσωπα και οι Νομικές Οντότητες του αρ. 2 περ. γ' και δ' του Ν.4172/2013 αντίστοιχα (δηλ. κάθε επιχείρηση ή εταιρεία με νομική προσωπικότητα ή ένωση επιχειρήσεων ή εταιρείων με νομική προσωπικότητα, όπως και κάθε μόρφωμα εταιρικής ή μη οργάνωσης και κερδοσκοπικού ή μη χαρακτήρα που δεν είναι φυσικό ή νομικό πρόσωπο, όπως ιδίως συνεταιρισμός, οργανισμός, υπεράκτια ή εξωχώρια εταιρεία, κάθε μορφής εταιρεία ιδιωτικών επενδύσεων, κάθε μορφής καταπίστευμα ή εμπιστευμα ή οποιοδήποτε μόρφωμα παρόμοιας φύσης, κάθε μορφής ίδρυμα ή σωματείο ή οποιοδήποτε μόρφωμα παρόμοιας φύσης, κάθε μορφή προσωπικής επιχείρησης ή οποιαδήποτε οντότητα προσωπικού χαρακτήρα, κάθε μορφής κοινή επιχείρηση, κάθε μορφής εταιρεία διαχείρισης κεφαλαίου ή περιουσίας ή διαθήκης ή κληρονομιάς ή κληροδοσίας ή δωρεάς, κάθε φύσης κοινοπραξία, κάθε μορφής εταιρεία αστικού δικαίου, συμμετοχικές ή αφανείς εταιρείες και κοινωνίες αστικού δικαίου), υποβάλλουν δήλωση φορολογίας εισοδήματος μέχρι και την τελευταία εργάσιμη ημέρα του έτους μήνα από το τέλος του φορολογικού έτους για εισοδήματα που απέκτησαν μέσα σε αυτό (αρ. 68 §2 του Ν. 4172/2013, όπως τροποποιήθηκε από το αρ. 142 § 2 του Ν. 4537/2018). Έως 31 Δεκεμβρίου για τα νομικά πρόσωπα με χρήση από 01/07 έως 30/06.

Υποχρέωση κατάρτισης φακέλου τεκμηρίωσης τιμών ενδοομιλικών συναλλαγών και υποβολής του συνοπτικού πίνακα πληροφοριών: Ο Φάκελος Τεκμηρίωσης, που αποτελείται κατά περίπτωση από το Βασικό Φάκελο Τεκμηρίωσης και τον Ελληνικό Φάκελο Τεκμηρίωσης, καταρτίζεται έως τη λήξη της προθεσμίας υποβολής της επίσημης δήλωσης φορολογίας εισοδήματος και συνοδεύεται από Συνοπτικό Πίνακα Πληροφοριών, ο οποίος υποβάλλεται ηλεκτρονικά εντός της προθεσμίας υποβολής των φορολογικών δηλώσεων (αρ. 25 § 3 Ν. 5104/2024). Έως 31 Δεκεμβρίου για τα νομικά πρόσωπα με χρήση από 01/07 έως 30/06.

Έκθεση Ανά Χώρα (Country-by-Country Reporting): Υποχρέωση υποβολής Έκθεσης ανά Χώρα (EaX) από νομικές οντότητες φορολογικούς κατοίκους Ελλάδας (τελικές μητρικές οντότητες Ομίλου Πολυεθνικών Επιχειρήσεων (ΠΕ) με συνολικά ενοποιημένα έσοδα άνω των €750.000.000, εντός 12 μηνών από την τελευταία ημέρα του φορολογικού έτους στο οποίο αναφέρεται (Ν. 4490/2017,

αρ. 3 Ν.4484/2017, αρ. 9ΑΑ Ν.4170/2013, ΠΟΛ. 1184/2017, Α.1341/2019). Για φορολογικά έτη που λήγουν την 31η Δεκεμβρίου, οι υπόχρεοι ελληνικές οντότητες οφείλουν να υποβάλλουν την EaX που αναφέρεται στην χρήση 2023, έως τις 31 Δεκεμβρίου.

Υποχρέωση υποβολής ενημέρωσης γνωστοποίησης από νομικές οντότητες φορολογικούς κατοίκους Ελλάδας, που είναι μέλη Ομίλου Πολυεθνικών Επιχειρήσεων (ΠΕ) με συνολικά ενοποιημένα έσοδα άνω των €750.000.000, σχετικά με την οντότητα του Ομίλου ΠΕ που είναι υπεύθυνη να προβεί στην υποβολή της Έκθεσης Ανά Χώρα («Country-by-Country Reporting», Α.1341/2019, αρ. 2 § 3 ΠΟΛ. 1184/2017, Α.1341/2019). Για φορολογικά έτη που λήγουν την 31η Δεκεμβρίου, η γνωστοποίηση σχετικά με την EaX που αναφέρεται στην χρήση 2023, πρέπει να υποβληθεί ηλεκτρονικά έως τις 31 Δεκεμβρίου.

Νομικά πρόσωπα υπό εκκαθάριση ή διαλυόμενα:

α) Για εισοδήματα που αποκτήθηκαν κατά την περίοδο της εκκαθάρισης, η υποβολή δήλωσης εισοδήματος με εφάπαξ καταβολή του φόρου πραγματοποιείται εντός μηνός από τη λήξη της εκκαθάρισης ή τη διάλυση, και σε κάθε περίπτωση πριν από τη διάθεση με οποιοδήποτε τρόπο των περιουσιακών στοιχείων (αρ. 68 § 2 του Ν. 4172/2013).

β) Για τα εισοδήματα της εκκαθάρισης, σε περίπτωση παράτασής της πέραν του έτους, υποβάλλεται προσωρινή δήλωση φόρου εισοδήματος, εφάπαξ καταβολή του, καθώς και προκαταβολή φόρου εντός μηνός από τη λήξη εκάστου έτους (αρ. 68 § 2 του Ν. 4172/2013).

Κεφαλαιοποίηση αφορολόγητων αποθεματικών εισηγμένων στο ΧΑΑ εταιρειών: Υποβολή δήλωσης και καταβολή του φόρου που αναλογεί στα κεφαλαιοποιούμενα αφορολόγητα αποθεματικά διαφορών αναπτυξιακών νόμων (με εξαίρεση τα αποθεματικά του αρ. 18 Α.Ν. 942/1949) με συντελεστή 5% για τις εισηγμένες Ανώνυμες Εταιρείες στο ΧΑΑ, ο δε φόρος καταβάλλεται σε 4 ίσες τριμηνιαίες δόσεις, από τις οποίες η πρώτη με την υποβολή της εμπρόθεσμης δήλωσης (αρ. 353 § 1 Ν. 4512/2018, αρ. 71Β και 71Γ Ν. 4172/2013, αρ. 25 Ν. 4646/2019, ΠΟΛ. 1168/2018). Εντός μηνός από την καταχώρηση στο Γ.Ε.ΜΗ. της αύξησης μετοχικού κεφαλαίου.

Αναπροσαρμογή της αναπόσβεστης αξίας των ιδιοχρησιμοποιούμενων ακινήτων: Υποβολή δήλωσης και εφάπαξ καταβολή του φόρου 2% από τις τραπεζικές, ασφαλιστικές και εισηγμένες στο ΧΑΑ Ανώνυμες Εταιρείες που θα προβούν σε αναπροσαρμογή της αναπόσβεστης αξίας των ιδιοχρησιμοποιούμενων ακινήτων τους στους ισολογισμούς που κλείνουν μετά την 31 Δεκεμβρίου 2002 (αρ. 28 του Ν. 3091/2002). Μέσα στο πρώτο δεκαπενθήμερο του επόμενου μήνα από την έγκριση

του Ισολογισμού από την Γενική Συνέλευση.

Ενημέρωση διπλογραφικών βιβλίων: Όταν η οντότητα συντάσσει ισολογισμό, η ενημέρωση για τα εκδιδόμενα ή λαμβανόμενα παραστατικά του κάθε μήνα γίνεται το αργότερο μέχρι το τέλος του επόμενου μήνα (αρ. 6 §1α Ν. 4308/2014). Έως 31 Δεκεμβρίου για την φορολογική περίοδο Νοεμβρίου.

Ηλεκτρονική υποβολή Ετήσιου Φορολογικού Πιστοποιητικού προηγούμενου έτους (με λήξη διαχειριστικής περιόδου 31 Δεκεμβρίου 2023): Το Ετήσιο Φορολογικό Πιστοποιητικό της παρ. 1 του άρθρου 78 του ν. 5104/2024 γνωστοποιείται εγγράφως στην ελεγχόμενη επιχείρηση έως τις 10 Νοεμβρίου και οριστικοποιείται με την ηλεκτρονική υποβολή του στη σχετική βάση

δεδομένων που τηρεί η ΑΑΔΕ έως το τέλος του ενδέκατου (11ου) μήνα από τη λήξη της ελεγχόμενης διαχειριστικής περιόδου (§7 αρ. 3 ΠΟΛ.1124/18.05.2015, όπως τροποποιήθηκε με την Α.1141/2022 της ΑΑΔΕ). Υποβολή έως 2 Δεκεμβρίου για την διαχειριστική περίοδο που έληξε στις 31 Δεκεμβρίου 2023.

Διαβίβαση δεδομένων ψηφιακής παρακολούθησης διακίνησης αγαθών στην ψηφιακή πλατφόρμα της Α.Α.Δ.Ε. «myData»: Από 1ης Δεκεμβρίου εκκινεί η διαβίβαση δεδομένων ψηφιακής παρακολούθησης διακίνησης αγαθών στην ψηφιακή πλατφόρμα της ΑΑΔΕ «myData» (δεδομένα Α' Φάσης έργου), από τις οντότητες α) που το ύψος των ακαθαρίστων εσόδων τους υπερβαίνει τις 200.000€, όπως αυτό προσδιορίζεται με βάση την υποβληθείσα, για το φορολογικό 2022 και β) που δραστηριοποιούνται στους τομείς των ενεργειακών προϊόντων (καύσιμα), φαρμακευτικών προϊόντων και ιατρικών αναλωσίμων, οικοδομικών και συναφών υλικών, καθώς και της παραγωγής, τυποποίησης και εμπορίας ελαιοκάρπου και ελαιολάδου, ανεξαρτήτως ύψους ακαθαρίστων εσόδων βάσει Κ.Α.Δ. (Α.1122/2024 ΦΕΚ Β' 4570/2024).

Υποβολή δήλωσης επιλογής (και ολοκλήρωση ένταξης) χρήσης Υπηρεσιών Παρόχου Ηλεκτρονικής Έκδοσης Στοιχείων: Για την έκδοση, διαβίβαση και λήψη παραστατικών πώλησης σε διαρθρωμένη ηλεκτρονική μορφή (ηλεκτρονική τιμολόγηση μέσω Παρόχου), υποβάλλεται η σχετική δήλωση επιλογής (και ολοκλήρωση ένταξης) έως 31 Δεκεμβρίου, προκειμένου να παρασχεθούν τα κίνητρα των παρ. 2 και 3 του άρθ. 71ΣΤ Ν. 4172/2013 για το φορολογικό έτος 2024 (Α.1258/2020 και Ο. 3029/2023).

Β ΥΠΟΧΡΕΩΣΕΙΣ ΠΑΡΑΚΡΑΤΟΥΜΕΝΩΝ ΦΟΡΩΝ

Εργολάπτες τεχνικών έργων, ενοικιαστές δημοσίων κ.λπ. προσόδων: Για τον παρακρατηθέντα φόρο 3% επί της αξίας του κατα-

σκευαζόμενου έργου ή του μισθώματος ενοικίασεως δημοσίων, δημοτικών ή λιμενικών προσόδων που παρακρατήθηκε υποβάλλεται προσωρινή δήλωση και αποδίδεται ο παρακρατηθείς φόρος το αργότερο μέχρι το τέλος του δεύτερου μήνα από την ημερομηνία καταβολής της υποκείμενης σε παρακράτηση πληρωμής. Έως 31 Δεκεμβρίου για τον φόρο που παρακρατήθηκε εντός μηνός Οκτωβρίου (Αρ. 64 § 1 περ. δ' Ν. 4172/2013, ΠΟΛ. 1027/2014, Α.1007/2019, Α.1101/2019).

Εισοδήματα αλλοδαπών επιχειρήσεων αμοιβές για τεχνικά έργα, αμοιβές διοίκησης, αμοιβές για συμβουλευτικές υπηρεσίες ή παρόμοιες υπηρεσίες Ελληνικής προέλευσης: Κάθε νομικό πρόσωπο ή νομική οντότητα που δεν έχει τη φορολογική κατοικία του στην Ελλάδα, αλλά διατηρεί μόνιμη εγκατάσταση στην Ελλάδα, υπόκειται σε παρακράτηση φόρου 20% όταν λαμβάνει αμοιβές για τεχνικά έργα, αμοιβές διοίκησης, αμοιβές για συμβουλευτικές υπηρεσίες ή παρόμοιες υπηρεσίες που έχουν παρασχεθεί στην ημεδαπή μέσω της μόνιμης εγκατάστασής της. Σε αυτή την περίπτωση, η σχετική δήλωση θα πρέπει να υποβληθεί ηλεκτρονικά και να αποδοθεί ο φόρος που παρακρατήθηκε εντός μηνός Οκτωβρίου έως 31 Δεκεμβρίου (Αρ. 62 § 1 περ. δ' και § 3, αρ. 64 § 1 περ. δ', § 3 και § 7 Ν. 4172/2013, ΠΟΛ. 1120/2014, Α.1007/2017, Α.1101/2019, Α.1289/2019, ΠΟΛ. 2019/2023).

Προμήθειες αγαθών και υπηρεσιών από φορείς γενικής κυβέρνησης: Τα πρόσωπα αυτά πρέπει να αποδώσουν και να υποβάλουν δήλωση για τον παρακρατηθέντα φόρο πάνω στην καθαρή αξία των αγαθών και υπηρεσιών που έλαβαν το αργότερο μέχρι το τέλος του δεύτερου μήνα από την ημερομηνία καταβολής της υποκείμενης σε παρακράτηση πληρωμής. Έως 31 Δεκεμβρίου για τον φόρο που παρακρατήθηκε εντός μηνός Οκτωβρίου (αρ. 64 § 2, 3 και 7 Ν. 4172/2013, ΠΟΛ. 1028/2014, ΠΟΛ. 1120/2014, Α.1101/2019, ΠΟΛ. 1007/2017, Ε. 2019/2023).

Αμοιβή αρχιτεκτόνων ή πολιτικών μηχανικών: Για αμοιβές αρχιτεκτόνων και μηχανικών για την επίβλεψη της εκτέλεσης κάθε είδους τεχνικών έργων, ο προκαταβλητός φόρος (4% της συμβατικής αμοιβής για εκπόνηση μελετών και σχεδίων ή 10% της συμβατικής αμοιβής για εκπόνηση μελετών και σχεδίων που αφορούν οποιασδήποτε άλλης φύσης έργα και για την επίβλεψη της εκτέλεσης αυτών, καθώς και των έργων της προηγούμενης περίπτωσης και την ενέργεια πραγματοποιήσεως κ.λπ. για τα έργα αυτά) επιβάλλεται πριν από τη θεώρηση των οικείων εργασιών από την αρμόδια αρχή (αρ. 69 § 4 Ν. 4172/2013).

Δήλωση και απόδοση του φόρου που παρακρατείται στις αμοιβές για συμβου-

Συνέχεια στην επόμενη σελίδα >

ΦΟΡΟΛΟΓΙΚΟ ΗΜΕΡΟΛΟΓΙΟ «ΟΔΙΚΟΣ ΧΑΡΤΗΣ» ΓΙΑ ΤΗΝ ΕΦΟΡΙΑ



> Συνέχεια από την προηγούμενη σελίδα

Λευτικές υπηρεσίες και άλλες αμοιβές για παρόμοιες υπηρεσίες: Υποβάλλεται από τους υπόχρεους μέχρι το τέλος του δεύτερου μήνα από την καταβολή ή την πίστωση των ποσών των σχετικών εισοδημάτων. Έως 31 Δεκεμβρίου για τον φόρο που παρακρατήθηκε εντός μηνός Οκτωβρίου (περ. δ' § 1 του αρ. 62 ν. 4172/2013, Α. 1101/2019, Α. 1185/2019, Α. 1289/2019).

Φόρος χρηματιστηριακών συναλλαγών: Υποβολή δήλωσης και καταβολή από τα Ελληνικά Χρηματιστήρια Α.Ε. του παρακρατηθέντος φόρου με συντελεστή 2% (αρ. 16 § 2 Ν.3943/2011 που αντικατέστησε το αρ. 9 § 2 Ν. 2579/1998) στις πωλήσεις μετοχών εισηγμένων στο Χρηματιστήριο Αθηνών. Η ανώνυμη εταιρεία με την επωνυμία «Ελληνικά Χρηματιστήρια Α.Ε.» (ΕΧΑΕ) κατά το διακανονισμό των συναλλαγών που διενεργούνται στο Χρηματιστήριο χρεώνει σε ημερήσια βάση με τον πιο πάνω φόρο τις Ανώνυμες Εταιρείες Παροχής Επενδυτικών Υπηρεσιών και τα πιστωτικά ιδρύματα τα οποία παρέχουν υπηρεσίες θεματοφυλακής, για λογαριασμό των πωλητών για όλες τις συναλλαγές πώλησης μετοχών που διακανονίστηκαν από τις πιο πάνω εταιρείες και ιδρύματα. Τον αναλογούντα φόρο για τις πωλήσεις μετοχών που διακανονίστηκαν μέσα σε κάθε μήνα, υποχρεούται η ΕΧΑΕ να αποδίδει εφάπαξ με δήλωση που υποβάλλεται μέχρι το τέλος του πρώτου δεκαπενθήμερου του επόμενου μήνα από το μήνα που διακανονίστηκαν οι πιο πάνω συναλλαγές. Ακόμη συνάγεται, ότι για πωλήσεις μετοχών εισηγμένων σε αλλοδαπό χρηματιστήριο ή σε άλλο διεθνώς αναγνωρισμένο χρηματιστηριακό θεσμό, ο εν λόγω φόρος θα αποδίδεται από τον εκάστοτε πωλητή, μέσα στο πρώτο δεκαπενθήμερο του επόμενου μήνα από αυτόν εντός του οποίου πωλήθηκαν οι μετοχές. Ο φόρος αυτός υπολογίζεται επί της αξίας πώλησης των μετοχών και βαρύνει τον πωλητή, φυσικό ή νομικό πρόσωπο, ενώσεις προσώπων ή ομάδες περιουσίας, χωρίς να εξετάζεται η ιθαγένεια και ο τόπος που διαμένουν ή κατοικούν ή έχουν την έδρα τους και ανεξάρτητα αν έχουν απαλλαγή από οποιονδήποτε φόρο ή τέλος από διατάξεις άλλων νόμων. Τα ανωτέρω έχουν εφαρμογή για πωλήσεις μετοχών εισηγμένων στο Χ.Α. ή σε αλλοδαπό χρηματιστήριο ή σε άλλο διεθνώς αναγνωρισμένο χρηματιστηριακό θεσμό που διενεργούνται από 1 Ιουνίου 2011. Έως 16 Δεκεμβρίου για τον φόρο που παρακρατήθηκε εντός μηνός Νοεμβρίου.

Μετά την τροποποίηση του αρ. 27 § 2 του Ν. 2703/1999 από το αρ. 9 § 9 του Ν. 3522/2006, εξαιρούνται από το φόρο, οι μεταβιβάσεις μετοχών εισηγμένων σε αλλοδαπό χρηματιστήριο με το οποίο το Χ.Α. έχει δημιουργήσει κοινό ηλεκτρονικό σύστημα διαπραγμάτευσης και με την προϋπόθεση ότι για τις πωλήσεις αυτές προβλέπεται η καταβολή ανάλογου φόρου στην αλλοδαπή. Επί του παρόντος, τέτοιο σύστημα υπάρχει μόνο με το Χρηματιστήριο της Κύπρου.

Σύμφωνα με το άρθρο 118 του ν.4799/2021 η § 2 του αρ. 27 του Ν.2703/1999 (Α' 72) και το αρ. 21 του Ν. 3697/2008 (Α' 194), ως προς τον οφειλόμενο φόρο σε κέρδη από πωλήσεις εισηγμένων μετοχών σε αλλοδαπά χρηματιστήρια ή άλλους διεθνώς αναγνωρισμένους χρηματιστηριακούς θεσμούς, σε εξωχρηματιστηριακές συναλλαγές, καθώς και συναλλαγές που πραγματοποιούνται μέσω

πολυμερούς μηχανισμού διαπραγματεύσεων, καταργούνται.

Φόρος 2% για δανεισμό μετοχών στο Χ.Α.: Σύμφωνα με το αρ. 4 § 4 Ν. 4038/2012, όπως αυτό ίσχυε πριν την τροποποίησή τους με τις διατάξεις του άρθρου 92 του ν. 5104/2024, επιβάλλεται φόρος με συντελεστή 2% στο δανεισμό μετοχών εισηγμένων στο Χ.Α. που πραγματοποιείται εξωχρηματιστηριακά, μη υπαγόμενης της σχετικής σύμβασης και κάθε συναφούς πράξης σε τέλος χαρτοσήμου. Ο φόρος αυτός υπολογίζεται επί της αξίας των μετοχών που δανείζονται και βαρύνει τον δανειστή, φυσικό ή νομικό πρόσωπο, ενώσεις προσώπων ή ομάδες περιουσίας, χωρίς να εξετάζεται η ιθαγένεια και ο τόπος που διαμένουν ή κατοικούν ή έχουν την έδρα τους και ανεξάρτητα αν έχουν απαλλαγή από οποιονδήποτε φόρο ή τέλος από διατάξεις άλλων νόμων. Για την απόδοση του φόρου αυτού έχουν εφαρμογή τα οριζόμενα από τις διατάξεις της § 2 αρ. 9 ν. 2579/1998. Με τις διατάξεις της § 4 αρ. 4 ν.4038/2012, όπως αυτές ισχύουν μετά την τροποποίησή τους με τις διατάξεις του αρ. 92 ν. 5104/2024, και την Εγκύκλιο 2048/2024, δεν επιβάλλεται φόρος στο δανεισμό μετοχών εισηγμένων στο Χρηματιστήριο Αθηνών που πραγματοποιείται εξωχρηματιστηριακά, προκειμένου για συναλλαγές που πραγματοποιούνται από τις 20.04.2024 (§ 2 αρ. 92 ν. 5104/2024).

Φόρος Μισθωτής Εργασίας: Υποβολή δήλωσης και απόδοση του φόρου μισθωτών υπηρεσιών που παρακρατήθηκε με βάση τη κλίμακα της § 1 του αρ. 15 και 16 Ν. 4172/2013 (μετά από προηγούμενη αναγωγή του σε ετήσιο) από τα νομικά πρόσωπα ή τις νομικές οντότητες που διενεργούν πληρωμές στους εργαζόμενους τους ή υπαλλήλους τους ή καταβάλλουν συντάξεις σε φυσικά πρόσωπα (άρθρα 59 § 1 περ. α' και β' και 60 § 6 Ν. 4172/2013) το αργότερο μέχρι το τέλος του δεύτερου μήνα από την ημερομηνία καταβολής του υποκειμένου σε παρακράτηση εισοδήματος. Έως 31 Δεκεμβρίου για το εισόδημα που παρακρατήθηκε εντός μηνός Οκτωβρίου.

Στα εισοδήματα από μισθωτή εργασία και συντάξεις που καταβάλλονται αναδρομικά, σύμφωνα με το αρ. 12 Ν. 4172/2013, υποβάλλεται υποχρεωτικά δήλωση και απόδοση του παρακρατηθέντος φόρου 20% στο καταβαλλόμενο ποσό, ανεξάρτητα από το έτος στο οποίο ανάγονται για να φορολογηθούν τα εισοδήματα αυτά, το αργότερο μέχρι το τέλος του δεύτερου μήνα από την ημερομηνία καταβολής του υποκειμένου σε παρακράτηση εισοδήματος (άρθρα 59 § 1 περ. α' και β' και 60 § 6 Ν. 4172/2013 και ΠΟΛ. 1049/2014). Έως 31 Δεκεμβρίου για το εισόδημα που παρακρατήθηκε εντός μηνός Οκτωβρίου.

Στην έννοια του μισθού εντάσσονται μεταξύ άλλων και οι αμοιβές των διευθυντών και των μελών Δ.Σ. εταιρειών ή κάθε άλλου νομικού προσώπου ή νομικής οντότητας.

Παρακράτηση φόρου σε μερίσματα: Για τον παρακρατηθέντα φόρο 5% στο εισόδημα που προκύπτει από μετοχές, ιδρυτικούς τίτλους, ή άλλα δικαιώματα συμμετοχής σε κέρδη τα οποία δεν αποτελούν απαιτήσεις από οφειλές (χρέη), καθώς και στο εισόδημα από άλλα εταιρικά δικαιώματα, στα οποία περιλαμβάνονται τα μερίδια, οι μερίδες συμπεριλαμβανομένων των προμερισμάτων και μαθηματικών αποθεματικών, οι συμμετοχές σε κέρδη προσωπικών επιχειρήσεων, οι δι-

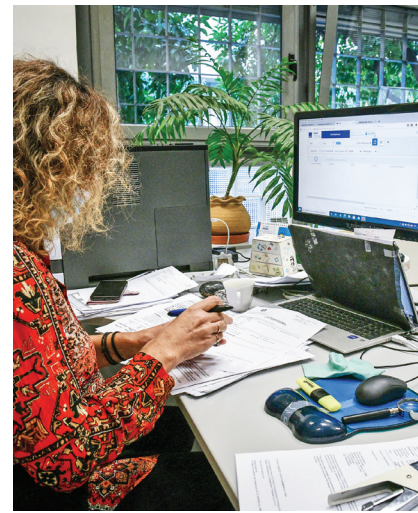

Έως 2 Δεκεμβρίου η ηλεκτρονική υποβολή Ετήσιου Φορολογικού Πιστοποιητικού για τη διαχειριστική περίοδο που έληξε στις 31 Δεκεμβρίου 2023.

ανομές των κερδών από κάθε είδους νομικό πρόσωπο ή νομική οντότητα, καθώς και κάθε άλλο συναφές διανεμόμενο ποσό (παρ. 1 του αρ. 36 Ν. 4172/2013), θα πρέπει να υποβληθεί ηλεκτρονικά ή σχετική δήλωση και να αποδοθεί έως 31 Δεκεμβρίου ο φόρος που παρακρατήθηκε εντός μηνός Οκτωβρίου (άρθρα 61 και 62 § 1 περ. α', 64 § 1 περ. α' και § 3 του Ν. 4172/2013, ΠΟΛ. 1012/2014 και Α. 1100/2019). Σημειώνεται ότι στα μερίσματα που καταβάλλονται από ημεδαπά νομικά πρόσωπα ή οντότητες του αρ. 2 περ. γ' και δ', σε συνδεδεμένη εταιρεία φορολογικό κάτοικο κράτους-μέλους της Ε.Ε. σύμφωνα με τη νομοθεσία του κράτους αυτού, το οποίο δεν θεωρείται φορολογικός κάτοικος τρίτου κράτους εκτός Ε.Ε. κατ' εφαρμογή όρων σύμβασης αποφυγής διπλής φορολογίας που έχει συναφθεί με αυτό το τρίτο κράτος, δεν ενεργείται παρακράτηση φόρου εισοδήματος, σύμφωνα με τις προϋποθέσεις που θέτει το αρ. 63 § 1 του Ν. 4172/2013.

Εισόδημα από τόκους: Στο εισόδημα από τόκους που προκύπτει από απαιτήσεις κάθε είδους, είτε εξασφαλίζονται με υποθήκη είτε όχι, και είτε παρέχουν δικαίωμα συμμετοχής στα κέρδη του οφειλέτη είτε όχι και ιδιαίτερα εισοδήματα από καταθέσεις, κρατικά χρεόγραφα, τίτλους, ομολογίες με ή χωρίς ασφάλεια, και κάθε είδους δανειακή σχέση, συμπεριλαμβανομένων των πρόσθετων ωφελημάτων (premiums), των συμφωνιών επαναγοράς (repos/reverse repos) και ανταμοιβών τα οποία απορρέουν από τίτλους, ομολογίες ή χρεόγραφα (εκτός τόκων δανείων που χορηγούν πιστωτικά ιδρύματα, περιλαμβανομένων των τόκων υπερημερίας, καθώς και οι τόκοι διατραπεζικών καταθέσεων που απαλλάσσονται από τη παρακράτηση φόρου) και των οποίων η καταβολή ή η εγγραφή στα βιβλία πραγματοποιήθηκε εντός μηνός Οκτωβρίου, η ηλεκτρονική υποβολή της δήλωσης και η απόδοση του παρακρατηθέντος φόρου 15% πραγματοποιείται έως 31 Δεκεμβρίου (αρ. 37 § 1 και 64 § 1 και 7 Ν. 4172/2013, ΠΟΛ. 1012/03.01.2014 και Α. 1100/2019).

Εισόδημα αλλοδαπών επιχ/σεων από τόκους Ελληνικής προέλευσης: Για τον παρακρατηθέντα φόρο 15% στο εισόδημα από τόκους που προκύπτει από απαιτήσεις κάθε είδους, είτε εξασφαλίζονται με υποθή-

κη είτε όχι, και είτε παρέχουν δικαίωμα συμμετοχής στα κέρδη του οφειλέτη είτε όχι και ιδιαίτερα εισοδήματα από καταθέσεις, κρατικά χρεόγραφα, τίτλους, ομολογίες με ή χωρίς ασφάλεια, και κάθε είδους δανειακή σχέση, συμπεριλαμβανομένων των πρόσθετων ωφελημάτων (premiums), των συμφωνιών επαναγοράς (repos/reverse repos) και ανταμοιβών τα οποία απορρέουν από τίτλους, ομολογίες ή χρεόγραφα (εκτός τόκων δανείων που χορηγούν πιστωτικά ιδρύματα, περιλαμβανομένων των τόκων υπερημερίας καθώς και των τόκων από διατραπεζικές καταθέσεις που απαλλάσσονται από τη παρακράτηση φόρου) που αποκτήθηκαν από αλλοδαπές εταιρείες και οργανισμούς που δεν έχουν μόνιμη εγκατάσταση στην Ελλάδα, και παρακρατήθηκε εντός μηνός Οκτωβρίου, η σχετική δήλωση θα πρέπει να υποβληθεί ηλεκτρονικά και να αποδοθεί ο παρακρατηθείς φόρος έως 31 Δεκεμβρίου (άρθρα 37 § 1 και 64 § 3, 6 και 7 Ν. 4172/2013, ΠΟΛ. 1012/03.01.2014 και Α. 1100/2019).

Σημειώνεται ότι στους τόκους που καταβάλλονται από ημεδαπά νομικά πρόσωπα ή οντότητες του αρ. 2 περ. γ' και δ', σε συνδεδεμένη εταιρεία φορολογικό κάτοικο κράτους-μέλους της Ε.Ε. σύμφωνα με τη νομοθεσία του κράτους αυτού, το οποίο δεν θεωρείται φορολογικός κάτοικος τρίτου κράτους εκτός Ε.Ε. κατ' εφαρμογή όρων σύμβασης αποφυγής διπλής φορολογίας που έχει συναφθεί με αυτό το τρίτο κράτος, δεν ενεργείται παρακράτηση φόρου εισοδήματος, σύμφωνα με τις προϋποθέσεις που θέτει το αρ. 63 § 2 του Ν. 4172/2013.

Παρακράτηση φόρου στα ποσά που καταβάλλονται για δικαιώματα και λοιπές πληρωμές: Για τον παρακρατηθέντα φόρο με συντελεστή 20% στο εισόδημα που καταβάλλεται σε αλλοδαπές επιχειρήσεις χωρίς μόνιμη εγκατάσταση στην Ελλάδα ως αντάλλαγμα για τη χρήση ή το δικαίωμα χρήσης των δικαιωμάτων πνευματικής ιδιοκτησίας επί λογοτεχνικού, καλλιτεχνικού ή επιστημονικού έργου, συμπεριλαμβανομένων των κινηματογραφικών και τηλεοπτικών ταινιών, μαγνητοταινιών για ραδιοφωνικές εκπομπές και αναπαραγωγής βιντεοκασετών, λογισμικού για εμπορική εκμετάλλευση ή προσωπική χρήση, διπλωμάτων ευρεσιτεχνίας, εμπορικών σημάτων, προνομίων, σχεδίων ή υποδειγμάτων, σχεδιαγραμμάτων, απόρρητων χημικών τύπων ή μεθόδων κατεργασίας ή σε αντάλλαγμα πληροφοριών που αφορούν βιομηχανική, εμπορική ή επιστημονική πείρα οι πληροφορίες για τη χρήση βιομηχανικού, εμπορικού ή επιστημονικού εξοπλισμού, για τη χρήση τεχνικών μεθόδων παραγωγής, τεχνικής ή τεχνολογικής βοήθειας, τεχνολογίας (know how), αποτελεσμάτων ερευνών, αναδημοσίευσης άρθρων και μελετών, καθώς και οι πληρωμές για συμβουλευτικές υπηρεσίες που παρέχονται ηλεκτρονικά μέσω δικτύων πληροφορικής σε βάση δεδομένων επίλυσης προβλημάτων, την ηλεκτρονική λήψη (downloading) λογισμικού ηλεκτρονικού υπολογιστή, ακόμα και στην περίπτωση που τα εν λόγω προϊόντα αποκτώνται για προσωπική ή επαγγελματική χρήση του αγοραστή, την εκμίσθωση βιομηχανικού, εμπορικού, επιστημονικού εξοπλισμού και εμπορευματοκιβωτίων και λοιπών συναφών δικαιωμάτων (αρ. 38 § 1 Ν. 4172/2013), η σχετική δήλωση θα πρέπει να υποβληθεί ηλεκτρονικά και



να αποδοθεί ο φόρος που παρακρατήθηκε εντός μηνός Οκτωβρίου έως 31 Δεκεμβρίου (αρ. 61 και 62 § 1 περ. γ' και 64 § 1 περ. α' και § 7 του Ν. 4172/2013, ΠΟΛ. 1012/2014 και Α. 1100/2019).

Σημειώνεται ότι στα δικαιώματα που καταβάλλονται από ημεδαπά νομικά πρόσωπα ή οντότητες του αρ. 2 περ. γ' και δ', σε συνδε-δεμένη εταιρεία φορολογικό κάτοικο κράτους-μέλους της Ευρωπαϊκής Ένωσης σύμφωνα με τη νομοθεσία του κράτους αυτού, το οποίο δεν θεωρείται φορολογικός κάτοικος τρίτου κράτους εκτός Ε.Ε. κατ' εφαρμογή όρων σύμβασης αποφυγής διπλής φορολογίας που έχει συναφθεί με αυτό το τρίτο κράτος, δεν ενεργείται παρακράτηση φόρου εισοδήματος, σύμφωνα με τις προϋποθέσεις που θέτει το αρ. 63 § 2 του Ν. 4172/2013.

Δήλωση απόδοσης παρακρατούμενων φόρων από μισθωτή εργασία, συντάξεις και ασφαλισματα με τη μορφή περιοδικά καταβαλλόμενης παροχής: Η δήλωση απόδοσης παρακρατούμενου φόρου και ειδικής εισφοράς αλληλεγγύης του αρ. 43Α Ν. 4172/2013 <<https://www.forin.gr/laws/law/16/forologia-eisodhmatos-ereigonta-metra-efarmoghs-tou-n-4046-2012-tou-n-4093-2012-kai-tou-n-4127-2013-kai-alles-diatakseis>> στο εισόδημα από μισθωτή εργασία και συντάξεις υποβάλλεται το αργότερο μέχρι το τέλος του δεύτερου μήνα από την ημερομηνία καταβολής του υποκειμένου σε παρακράτηση εισοδήματος ή της υποκειμένης σε παρακράτηση πληρωμής. Ειδικά για το εισόδημα από μισθωτή εργασία που προκύπτει από τις αποδοχές - μισθούς των εργαζομένων, η δήλωση αυτή υποβάλλεται το αργότερο μέχρι το τέλος του δεύτερου μήνα από την ημερομηνία που οι αποδοχές αυτές καθίστανται δεδουλευμένες ακόμα και αν αυτές δεν έχουν πραγματικά καταβληθεί στους δικαιούχους. Έως 31 Δεκεμβρίου για τον φόρο που παρακρατήθηκε εντός μηνός Οκτωβρίου (αρ. 60 Ν. 4172/2013 και Α. 1099/2019).

Δήλωση απόδοσης παρακρατούμενων φόρων για το ασφαλισμα που καταβάλλεται στο πλαίσιο ομαδικών ασφαλιστήριων συνταξιοδοτικών συμβολαίων: Για ασφαλισμα που αντιστοιχεί σε:

(i) έως 5 έτη ασφάλισης, με συντελεστή 10%, εφόσον καταβάλλεται με τη μορφή περιοδικής παροχής και με συντελεστή 20%, εφόσον καταβάλλεται εφάπαξ.

(ii) περισσότερα από 5 και έως 10 έτη ασφάλισης, με συντελεστή 7,5%, εφόσον καταβάλλεται με τη μορφή περιοδικής παροχής και με συντελεστή 15%, εφόσον καταβάλλεται εφάπαξ.

(iii) περισσότερα από 10 και έως 20 έτη ασφάλισης, με συντελεστή 5%, εφόσον καταβάλλεται με τη μορφή περιοδικής παροχής και με συντελεστή 10%, εφόσον καταβάλλεται εφάπαξ.

(iv) περισσότερα από 20 έτη ασφάλισης, με συντελεστή 2,5%, εφόσον καταβάλλεται με τη μορφή περιοδικής παροχής και με συντελεστή 5%, εφόσον καταβάλλεται εφάπαξ. Οι συντελεστές των ανωτέρω περιπτώσεων προσαυξάνονται κατά 50% σε περίπτωση είσπραξης από τον δικαιούχο ποσού πρόωρης εξαγοράς. Ειδικά για τα πρόσωπα που ασφαλιστήθηκαν μετά τα 55 έτη, οι συντελεστές της περ. (i) προσαυξάνονται κατά 5% για κάθε έτος που υπολείπεται των 5 ετών ασφάλισης. Δεν θεωρείται πρόωρη εξαγορά κάθε καταβολή

που: (α) πραγματοποιείται σε εργαζόμενο ο οποίος έχει θεμελιώσει συνταξιοδοτικό δικαίωμα ή έχει υπερβεί το 60ό έτος της ηλικίας του, ή (β) γίνεται χωρίς τη βούληση του εργαζόμενου, όπως σε περίπτωση απόλυσης του εργαζόμενου ή πτώχευσης του εργοδότη, ή (γ) πραγματοποιείται λόγω συμμετοχής του εργαζόμενου σε πρόγραμμα εθελουσίας εξόδου.

Για συνταξιοδοτικές παροχές που καταβάλλονται από Ταμεία Επαγγελματικής Ασφάλισης προαιρετικής ασφάλισης και από τα ταμεία της § 20 του αρ. 6 του Ν. 3029/2002, και αντιστοιχούν σε:

i. έως 5 έτη ασφάλισης, με συντελεστή 10% εφόσον καταβάλλονται περιοδικά και με συντελεστή 20% εφόσον καταβάλλονται εφάπαξ.

ii. περισσότερα από 5 και έως 10 έτη ασφάλισης, με συντελεστή 7,5% εφόσον καταβάλλονται περιοδικά και με συντελεστή 15% εφόσον καταβάλλονται εφάπαξ.

iii. περισσότερα από 10 και έως 20 έτη ασφάλισης, με συντελεστή 5% εφόσον καταβάλλονται περιοδικά και με συντελεστή 10% εφόσον καταβάλλονται εφάπαξ.

iv. περισσότερα από 20 έτη ασφάλισης, με συντελεστή 2,5%, εφόσον καταβάλλονται περιοδικά και με συντελεστή 5%, εφόσον καταβάλλονται εφάπαξ. Οι συντελεστές των ανωτέρω περιπτώσεων προσαυξάνονται κατά 50% σε περίπτωση είσπραξης από τον δικαιούχο ποσού πρόωρης ρευστοποίησης του ατομικού του λογαριασμού. Ειδικά για τα πρόσωπα που ασφαλιστήθηκαν σε Ταμείο Επαγγελματικής Ασφάλισης προαιρετικής ασφάλισης ή σε ταμείο της § 20 του αρ. 6 του Ν. 3029/2002 μετά τα 55 έτη, οι συντελεστές της περ. (α) προσαυξάνονται κατά 5% για κάθε έτος που υπολείπεται των 5 ετών ασφάλισης.

Η σχετική δήλωση θα πρέπει να υποβληθεί ηλεκτρονικά και να αποδοθεί ο φόρος που παρακρατήθηκε εντός μηνός Οκτωβρίου έως 31 Δεκεμβρίου (αρ. 60, 61 και 62 § 1 περ. ε', αρ. 64 § 1 περ. ε' και § 7 Ν. 4172/2013, ΠΟΛ.1012/2014 και Α. 1099/2019).

Κατάθεση εγγυητικής επιστολής για την προσωρινή απαλλαγή ενδοομικών μερισμάτων: Η εγγυητική επιστολή θα πρέπει να υποβληθεί μέχρι την καταληκτική ημερομηνία υποβολής της δήλωσης φορολογίας εισοδήματος του φορολογικού έτους μέσα στο οποίο αποκλήθηκε το σχετικό εισόδημα για το οποίο αιτείται η σχετική απαλλαγή του αρ. 48 § 3 Ν. 4172/2013 (ΠΟΛ.1039/2015 και Ε.2088/2019). Έως 31 Δεκεμβρίου για τα νομικά πρόσωπα με χρήση από 01/07 έως 30/06.

ΥΠΟΧΡΕΩΣΕΙΣ ΣΤΟΝ ΦΠΑ

Δήλωση ΦΠΑ

Σύμφωνα με την §4 του αρ. 43 του Ν.5144/2024 (πρώην Ν.2859/2000), η δήλωση ΦΠΑ υποβάλλεται μέχρι την τελευταία εργάσιμη ημέρα του μήνα που ακολουθεί τη λήξη της φορολογικής περιόδου. Σημειώνεται ότι η υποχρέωση καταβολής του οφειλόμενου φόρου λήγει την τελευταία εργάσιμη ημέρα του μήνα της εμπρόθεσμης υποβολής της δήλωσης.

Για τους υποκειμένους στο φόρο που τηρούν βιβλία με βάση το διπλογραφικό λογιστικό σύστημα:

Για υπόχρεους οι οποίοι χρησιμοποιούν διπλογραφικό λογιστικό σύστημα, καθώς και για το Δημόσιο όταν ασκεί δραστηριότητες για τις οποίες υπόκειται στο φόρο, ως φορολογική περίοδος ορίζεται ένας ημερολογια-



SHUTTERSTOCK

κός μήνας. Συνεπώς, για τη φορολογική περίοδο Νοεμβρίου, η δήλωση υποβάλλεται και ο φόρος καταβάλλεται έως 31 Δεκεμβρίου.

Στην περίπτωση εμπρόθεσμης δήλωσης και με την προϋπόθεση ότι το οφειλόμενο ποσό υπερβαίνει το ποσό των εκατό (100) ευρώ μπορεί να επιλεγεί η καταβολή του φόρου σε δύο άτοκες ισόποσες δόσεις. Το ποσό της πρώτης δόσης καταβάλλεται μέχρι την τελευταία εργάσιμη ημέρα του μήνα υποβολής της δήλωσης, δηλαδή μέχρι τις 31 Δεκεμβρίου, ενώ το ποσό της δεύτερης δόσης μέχρι την τελευταία εργάσιμη ημέρα του επόμενου μήνα, δηλαδή έως 31 Ιανουαρίου.

Ανακεφαλαιωτικοί Πίνακες (Listing) ενδοκοινοτικών παραδόσεων (Έντυπο Φ4) / αποκτήσεων (Έντυπο Φ5): Υποβολή Ανακεφαλαιωτικού Πίνακα (Listing) Ενδοκοινοτικών Παραδόσεων και παρεχόμενων Υπηρεσιών και Ανακεφαλαιωτικού Πίνακα Ενδοκοινοτικών Αποκτήσεων αγαθών και λήψεων Υπηρεσιών ηλεκτρονικά μέσω TAXISNET μέχρι την 26η ημέρα του επόμενου μήνα από τη λήξη της μηνιαίας περιόδου κατά την οποία οι εν λόγω Παραδόσεις και Αποκτήσεις έλαβαν χώρα. Έως 27 Δεκεμβρίου για τη μηνιαία περίοδο Νοεμβρίου.

Δήλωση Intrastat: Για τις ενδοκοινοτικές συναλλαγές (παραδόσεις και αποκτήσεις) που πραγματοποιήθηκαν κατά την μηνιαία περίοδο Νοεμβρίου, η στατιστική δήλωση Intrastat υποβάλλεται έως 27 Δεκεμβρίου.

Σημειώνεται ότι σύμφωνα με τη ΠΟΛ. 1253/26.07.1993, όπως ισχύει σήμερα (μετά την τροποποίησή της με την Α. 1120/2021), η δήλωση Intrastat υποβάλλεται στην ΕΛΣΤΑΤ μέσω της ηλεκτρονικής διεύθυνσης <https://eurostat.statistics.gr>, ταυτόχρονα με την υποβολή του ανακεφαλαιωτικού πίνακα ενδοκοινοτικών αποκτήσεων και παραδόσεων (VIES) και όχι αργότερα από τη λήξη της προθεσμίας υποβολής αυτού.

Δήλωση ΦΠΑ από απαλλασσόμενους (σύμφωνα με την § 8 του αρ. 43 του Κώδικα ΦΠΑ): Ο υποκείμενος στο φόρο, ο οποίος ενεργεί αποκλειστικά πράξεις για τις οποίες δεν του παρέχεται δικαίωμα έκπτωσης, τα νομικά πρόσωπα που δεν υπόκεινται στο φόρο σύμφωνα με τις διατάξεις του αρ. 3 Κώδικα ΦΠΑ, καθώς και οι αγρότες του ειδικού καθεστώτος του αρ. 48, που πραγματοποιούν ενδοκοινοτικές αποκτήσεις αγαθών ή λαμβάνουν αγαθά ή υπηρεσίες για τις οποίες είναι υπόχρεοι για την καταβολή του φόρου, υποχρεούνται να υποβάλουν δήλωση ΦΠΑ μόνο για τις φορολογικές περιόδους κατά τις

οποίες πραγματοποιούν τις ως άνω φορολογητέες πράξεις. Συνεπώς, στις περιπτώσεις αυτές, η προαναφερόμενη δήλωση ΦΠΑ θα πρέπει να υποβληθεί έως 31 Δεκεμβρίου για τις υποκειμένες ως ανωτέρω συναλλαγές μηνός Νοεμβρίου.

Ενιαία Δήλωση ΦΠΑ σε σχέση με τα ειδικά καθεστά των άρθρων 56, 57 και 58 του Κώδικα ΦΠΑ: Με την απόφαση Α.1242/2021 της ΑΑΔΕ, καθορίζεται η διαδικασία υποβολής της ενιαίας δήλωσης ΦΠΑ σε σχέση με τα ειδικά καθεστά των άρθρων 56, 57 και 58 του Κώδικα ΦΠΑ (πλέον Ν. 5144/2024, πρώην άρθρα 47β, 47γ και 47δ του Ν.2859/2000). Οι διατάξεις των άρθρων αυτών ειδικότερα αφορούν: α) στο ειδικό καθεστώς για υπηρεσίες που παρέχονται από υποκείμενους στον φόρο μη εγκατεστημένους εντός της Ένωσης (αρ. 56), β) στο ειδικό καθεστώς για ενδοκοινοτικές εξ αποστάσεως πωλήσεις αγαθών, για παραδόσεις αγαθών εντός κράτους μέλους, που πραγματοποιούνται μέσω ηλεκτρονικών διεπαφών που διευκολύνουν τις παραδόσεις αυτές και για υπηρεσίες που παρέχονται από υποκείμενους στον φόρο εγκατεστημένους εντός της Ένωσης αλλά μη εγκατεστημένους στο κράτος μέλος κατανάλωσης (αρ. 57) και γ) στο ειδικό καθεστώς για εξ αποστάσεως πωλήσεις αγαθών που εισάγονται από τρίτες χώρες ή τρίτα εδάφη (αρ. 58). Η ενιαία δήλωση ΦΠΑ υποβάλλεται για κάθε φορολογική περίοδο. Η φορολογική περίοδος είναι: α) ημερολογιακό τρίμηνο για τα ειδικά καθεστά των άρθρων 56 και 57 του Κώδικα ΦΠΑ και β) ημερολογιακό μήνας για το ειδικό καθεστώς του αρ. 58 του Κώδικα ΦΠΑ. Η ενιαία δήλωση ΦΠΑ υποβάλλεται ηλεκτρονικά μέσω της εφαρμογής OSS στο TAXISnet μέχρι και το τέλος του μήνα που ακολουθεί τη λήξη της φορολογικής περιόδου την οποία καλύπτει η δήλωση. Η ίδια προθεσμία ισχύει και για την καταβολή του φόρου. Συνεπώς, για την φορολογική περίοδο Νοεμβρίου, που αφορά στο ειδικό καθεστώς του άρθρου 58, η δήλωση υποβάλλεται και ο φόρος καταβάλλεται έως 31 Δεκεμβρίου.

ΧΡΟΝΟΣ ΥΠΟΒΟΛΗΣ ΔΗΛΩΣΗΣ ΜΕΤΑΒΟΛΩΝ

Οι δηλώσεις μεταβολών - μετάταξης υποβάλλονται εντός 30 ημερών από το χρόνο πραγματοποίησης των μεταβολών (αρ. 11 § 13 Ν. 5104/2024). Η υποχρέωση ενημέρωσης για

ΦΟΡΟΛΟΓΙΚΟ ΗΜΕΡΟΛΟΓΙΟ «ΟΔΙΚΟΣ ΧΑΡΤΗΣ» ΓΙΑ ΤΗΝ ΕΦΟΡΙΑ



> Συνέχεια από την προηγούμενη σελίδα

μεταβολές στα ατομικά στοιχεία φορολογούμενου φυσικού προσώπου, που δεν αφορούν την επιχειρηματική δραστηριότητά του, δεν υπόκεινται σε προθεσμία (ΠΟΛ. 1122/2016, Ν. 4410/2016).

Ε ΥΠΟΧΡΕΩΣΕΙΣ ΑΠΟ ΤΟ ΧΑΡΤΟΣΗΜΟ, ΦΣΚ κ.λπ.

Απόδοση Τελών Χαρτοσήμου: Σύμφωνα με την Εγκύκλιο ΠΟΛ. 2007/2024, τα τέλη χαρτοσήμου αποδίδονται το αργότερο μέχρι το τέλος του επόμενου μήνα από την ημερομηνία του εγγράφου που χαρτοσημαίνεται, ήτοι έως 31 Δεκεμβρίου για εγγραφές στα βιβλία εντός μηνός Νοεμβρίου, για τις κατωτέρω πράξεις:

- i. τέλη χαρτοσήμου σε συμβάσεις,
- ii. τέλη χαρτοσήμου από εγγραφές στα λογιστικά βιβλία,
- iii. τέλη χαρτοσήμου επί δανείων κινούμενων ατρεχούμενων δοσοληπτικών λογαριασμών. Επιστημαίνεται ότι στην περίπτωση αυτή τα τέλη χαρτοσήμου καταβάλλονται εμπρόθεσμα έως το τέλος του επόμενου μήνα που έπεται της λήξης της προθεσμίας που προβλέπεται στην παράγραφο 3 του άρθρου 6 του Ν. 4308/2014,

iv. τέλη χαρτοσήμου που προβλέπονταν από τις διατάξεις του άρθρου 30 του Π.Δ. 99/1977,

v. τέλη χαρτοσήμου που οφείλονται για τα πινάκια επιταγών που εφεξής θα αποδίδονται συγκεντρωτικά για όλο τον προηγούμενο μήνα, και

vi. τέλη χαρτοσήμου τις συμβάσεις χορήγησης πιστωτικών καρτών από εταιρείες μη τράπεζες, καθώς και τις ανανεώσεις ή αυξήσεις του πιστωτικού ορίου.

Ωστόσο, εξακολουθούν να αποδίδονται κατά τον χρόνο που αποδίδονται σήμερα τα τέλη χαρτοσήμου των κατωτέρω περιπτώσεων:

- i. τα τέλη χαρτοσήμου που αποδίδονται με άμεση καταβολή (αρ. 3 § 7 ΚΝΤΧ),
- ii. τα τέλη χαρτοσήμου των μισθωμάτων ακινήτων που αποδίδονται μαζί με τη δήλωση φορολογίας εισοδήματος (αρ. 13 § 2 περ. γ' και θ'),
- iii. τα τέλη χαρτοσήμου που αποδίδονται μαζί με τον παρακρατούμενο φόρο (Α.Υ.Ο. 1125/2020, Β 2434, αρ. 15ε § 6 ΚΝΤΧ),
- iv. τα τέλη χαρτοσήμου που αποδίδονται με ηλεκτρονικό παράβολο (αρ. 3 § 5 ΚΝΤΧ).

Φόρος Συγκέντρωσης Κεφαλαίου: Στην αύξηση του κεφαλαίου των προσώπων του αρ. 17 του Ν. 1676/1986 (εμπορικές εταιρείες, υποκατάστημα ξένης εταιρείας κ.α.), η δήλωση υποβάλλεται μέσα σε δεκαπέντε (15) ημέρες από την ημερομηνία σύνταξής του, κατά το νόμο, διαπιστωτικού της αύξησης του κεφαλαίου οικείου εγγράφου ή από τη σχετική εγγραφή στα επίσημα βιβλία των προσώπων αυτών, σε περίπτωση που δεν συντάσσεται έγγραφο. Όπου από το νόμο προβλέπεται δημοσίευση της πράξης αυτής, η δήλωση υποβάλλεται πριν από τη δημοσίευση (αρ. 23 § 2 Ν. 1676/1986).

Υποβολή δήλωσης και απόδοσης του ειδικού φόρου πολυτελείας: Η δήλωση υποβάλλεται από τους υπόχρεους που τηρούν βιβλία Β' ή Γ' κατηγορίας του Κ.Β.Σ. για κάθε φορολογική περίοδο εντός της οποίας προκύπτει υποχρέωση καταβολής του ειδικού φόρου πολυτελείας. Ως φορολογική περίοδος ορίζεται ο εκάστοτε ημερολογιακός μήνας (αρ. 17 Ν. 3833/2010, όπως τροποποιήθηκε με τον Ν. 4964/2022, ΠΟΛ.1192/2010, ΠΟΛ.1107/2010). Η απόδοση του ειδικού φόρου πολυτελείας ενεργείται μέχρι την 26η του



SHUTTERSTOCK

Έως 31 Δεκεμβρίου η προθεσμία ενημέρωσης διπλογραφικών βιβλίων για τη φορολογική περίοδο Νοεμβρίου.

επόμενου μήνα από τη λήξη της φορολογικής περιόδου. Έως 27 Δεκεμβρίου για την μηνιαία περίοδο Νοεμβρίου.

ΣΤ ΥΠΟΧΡΕΩΣΕΙΣ ΑΠΟ ΑΛΛΕΣ ΔΙΑΤΑΞΕΙΣ

Τέλος υπέρ Δήμων/Κοινοτήτων επί ακαθάριστων εσόδων εστιατορίων, κέντρων διασκέδασης κ.λπ.: Υποβολή δήλωσης και καταβολή στο δημοτικό ή κοινοτικό ταμείο του τέλους 0,5% (ή 5% για νυχτερινά κέντρα, αίθουσες χορού κ.α.) υπέρ δήμων και κοινοτήτων όπου ισχύει το σύστημα του αντικειμενικού προσδιορισμού της αξίας των ακινήτων ή όπου έχει επιβληθεί αυτό κατά περίπτωση στα ακαθάριστα έσοδα Νοεμβρίου των κάθε είδους, μορφής και ονομασίας καταστημάτων όπου πωλούνται φαγητά, ποτά, καφές, αναψυκτικά, γαλακτοκομικά και γλυκίσματα, εφόσον κατά την άδεια που έχει εκδοθεί διαθέτουν πάγκους ή τραπεζοκαθίσματα, ζυθοπωλείων και μπαρ, καντινών, νυχτερινών κέντρων διασκέδασης, αιθουσών χορού και άλλων καταστημάτων με ποτό και θέαμα (αρ. 23 Ν. 3756/2009 και αρ. 1 Ν. 339/1976). Εντός προθεσμίας ΦΠΑ.

Φόρος Ασφαλιστρών από τις Ασφαλιστικές Επιχειρήσεις, που αναλογεί στα ακαθάριστα έσοδα του Γ' τριμήνου 2024: Ο φόρος υπολογίζεται με συντελεστή 20% στα ασφαλιστρα κλάδου πυρός, 4% για ασφαλιστρα κλάδου ζωής, 10% για ασφαλιστρα λοιπών κλάδων (αρ.29 Ν.3492/2006, §3 αρ. 1 Ν.4334/2015, ΠΟΛ.1158/2015 και ΠΟΛ.1245/2015). Οι υπόχρεοι για την καταβολή του φόρου υποβάλλουν δήλωση στην αρμόδια Δ.Ο.Υ. έως 31 Δεκεμβρίου για το Γ' τρίμηνο 2024 (Ιούλιος - Σεπτέμβριος).

Δήλωση απόδοσης ειδικού φόρου τηλεοπτικών διαφημίσεων: Υποβάλλεται μηνιαίως μέχρι και την 20ή ημέρα του επόμενου μήνα δήλωση για τα έσοδα που πραγματοποιούν τα τηλεοπτικά μέσα ενημέρωσης από τις τηλεοπτικές διαφημίσεις του προηγούμενου μήνα (αρ. 5 § 12 Ν. 3845/2010 όπως τροποποιήθηκε με τον Ν.5005/2022, ΠΟΛ.1271/2013, ΠΟΛ. 1180/2015). Από 01.05.2019 ο συντελεστής του ανωτέρω φόρου ορίζεται σε ποσοστό 5% (Ε. 2079/2019). Έως 20 Δεκεμβρίου για τον μήνα Νοέμβριο.

Δαπάνες διαφημίσεων: Καταβολή από τον διαφημιζόμενο τέλους διαφημίσεων

υπέρ Δήμων και Κοινοτήτων (2%) για υπηρεσίες διαφήμισης (αρ. 25 § 3 Ν.2753/1999, ΣτΕ 2649/1988, αρ. 9 § 6 του Ν.2880/2001, ΠΟΛ. 1217/2002, ΠΟΛ.1113/2015). Έως τη λήξη προθεσμίας υποβολής της δήλωσης φορολογίας εισοδήματος.

Ειδική Εισφορά 2% στο Διαδίκτυο (ΑΚΕ-ΕΔ): Κάθε επιχείρηση που κατοικεί ή εδρεύει στην Ελλάδα, ανεξαρτήτως εάν ο πάροχος των υπηρεσιών είναι ημεδαπό ή αλλοδαπό, φυσικό ή νομικό πρόσωπο, και η οποία λαμβάνει διαφημιστική υπηρεσία, παραγωγή ή δημοσίευση ή προβολή, κάθε πρόωπηση πωλήσεων και διάθεση διαφημιστικών υπηρεσιών μέσω διαδικτύου (internet), υποχρεούται να αποδίδει ειδική εισφορά ποσοστού 2% επί του ποσού της τιμολογούμενης δαπάνης (προ ΦΠΑ) στον Ε.Δ.Ο.Ε.Α.Π., μέχρι το τέλος του επόμενου μήνα από την ημερομηνία εκδόσεως του σχετικού παραστατικού. Έως 31 Δεκεμβρίου για τις υπηρεσίες που παρασέθηκαν εντός του μηνός Νοεμβρίου (αρ. 6 του Ν. 248/1967 όπως αντικαταστάθηκε από το αρ. 24 του Ν. 4498/2017, Α. Φ20155/25187/Δ16.624/2018 και Ε. ΕΔΟΕΑΠ 11/2018).

Τέλος συνδρομητών κινητής και καρτοκινητής τηλεφωνίας: Υποβολή δήλωσης και καταβολή του τέλους από τις επιχειρήσεις κινητής τηλεφωνίας έως 31 Δεκεμβρίου για λογαριασμούς που εκδόθηκαν εντός Οκτωβρίου, ανεξαρτήτως ημερομηνίας εξόφλησης αυτών (Α. 1260/2021).

Τέλος συνδρομητών σταθερής τηλεφωνίας: Υποβολή δήλωσης και καταβολή του τέλους (5%) από τις επιχειρήσεις παροχής υπηρεσιών σταθερής έως 31 Δεκεμβρίου για λογαριασμούς που εκδόθηκαν εντός μηνός Οκτωβρίου, ανεξαρτήτως ημερομηνίας εξόφλησης αυτών (αρ. 55 Ν. 4389/2016, ΠΟΛ. 1184/2016).

Τέλος συνδρομητικής τηλεόρασης: Υποβολή δήλωσης και καταβολή του τέλους (10%) από τις επιχειρήσεις παροχής υπηρεσιών συνδρομητικής τηλεόρασης έως 31 Δεκεμβρίου για λογαριασμούς που εκδόθηκαν εντός μηνός Οκτωβρίου, ανεξαρτήτως ημερομηνίας εξόφλησης αυτών (αρ. 54 Ν. 4389/2016, ΠΟΛ. 1085/2016).

Τέλος ανθεκτικότητας στην κλιματική κρίση - Φόρος διαμονής: Ο φόρος διαμονής αποδίδεται στη φορολογική διοίκηση με μηνιαίες δηλώσεις, οι οποίες υποβάλλονται έως την τελευταία ημέρα του επόμενου μήνα από αυτόν της έκδοσης του «ειδικού στοιχείου - απόδειξης είσπραξης φόρου διαμονής» (αρ. 53 του Ν. 4389/2016, Α. 1217/2023). Έως 31 Δεκεμβρίου για τα στοιχεία - αποδείξεις είσπραξης που εκδόθηκαν εντός μηνός Νοεμβρίου.

Υπενθυμίζεται ότι το τέλος αυτό αντικαθιστά, από 01.01.2024, τον φόρο διαμονής, σύμφωνα με τις διατάξεις του άρθρου 53 του ν. 4389/2016, όπως τέθηκαν και ισχύουν με το ν. 5073/2023 και επιβάλλεται ανά ημερήσια χρήση σε ξενοδοχειακά καταλύματα, σε ενοικιαζόμενα επιπλωμένα δωμάτια - διαμερίσματα, σε ακίνητα που διατίθενται μέσω βραχυχρόνιας μίσθωσης και σε αυτοεξυπηρετούμενα καταλύματα - τουριστικές επιπλωμένες επαύλεις (βίλες).

Επιστημαίνεται ότι το τέλος διαφοροποιείται ανάλογα με τη χρονική περίοδο του έτους, ήτοι επιβάλλεται διαφορετικό τέλος τους μήνες Μάρτιο έως Οκτώβριο και διαφορετικό τους μήνες Νοέμβριο έως Φεβρουάριο).

Μισθωτήρια συμβόλαια: Οι εκμισθωτές

ακίνητης περιουσίας υποχρεούνται να δηλώνουν, μέσω της σχετικής εφαρμογής στον δικτυακό τόπο www.gsis.gr, όλα τα πληροφοριακά στοιχεία των αρχικών ή τροποποιητικών μισθώσεων, μέχρι το τέλος του επόμενου μήνα από την έναρξη της μίσθωσης ή την τροποποίησή της, ανεξαρτήτως αν πρόκειται για γραπτή ή προφορική συμφωνία (ΠΟΛ. 1162/2018). Έως 31 Δεκεμβρίου για αρχικές ή τροποποιητικές μισθώσεις που πραγματοποιήθηκαν εντός μηνός Νοεμβρίου.

Εργολαβίες - υπεργολαβίες: Γνωστοποίηση των στοιχείων του εργολάβου για ανάθεση εργολαβιών ή υπεργολαβιών τεχνικών έργων άνω των 6.000 Ευρώ (από 01.01.2022) ή κατάθεση αντιγράφου του συμφωνητικού (αρ. 19 Ν. 820/1978, ΠΟΛ. 1165/1990, Α. 4007/2022 ΔΕΔ). Πριν από την έναρξη των εργασιών.

Μελέτες τεχνικών έργων: Υποβολή πληροφοριακών στοιχείων για το τεχνικό έργο που πρόκειται να εκτελεσθεί (Αρ. 37 § 2 Ν. 5144/2024). Κατά την υποβολή αίτησης για χορήγηση αδειάς στο Πολεοδομικό Γραφείο.

Οργανώσεις, σύλλογοι, σωματεία κ.λπ. που πραγματοποιούν χορούς, συγκεντρώσεις και δεξιώσεις: Γνωστοποίηση του σκοπού της εκδήλωσης, των συμμετεχόντων, της επιβάρυνσης κατ' άτομο κ.λπ. καθώς και φωτοτυπίας του τιμολογίου του κέντρου διασκέδασης ή του ξενοδοχείου (αρ. 55 § 2 Ν.2065/1992). Εντός 5 ημερών από την πραγματοποίηση της εκδήλωσης.

Ζ ΔΗΛΩΣΗ ΦΟΡΟΛΟΓΙΑΣ ΕΙΣΟΔΗΜΑΤΟΣ ΦΥΣΙΚΩΝ ΠΡΟΣΩΠΩΝ

Η δήλωση φορολογίας εισοδήματος των φυσικών προσώπων του αρ. 3 του Ν.4172/2013 υποβάλλεται μέχρι και τις 30 Ιουνίου του αμέσως επόμενου φορολογικού έτους (αρ. 67 Ν.4172/2013).

Εξαιρητικά, τα φυσικά πρόσωπα που συμμετέχουν σε νομικά πρόσωπα και νομικές οντότητες που τηρούν απλογραφικά βιβλία, μπορούν να υποβάλουν δήλωση φορολογίας εισοδήματος μέχρι το πρώτο δεκαπενθήμερο του επόμενου μήνα από τη λήξη της προθεσμίας υποβολής της δήλωσης φορολογίας εισοδήματος νομικών προσώπων και νομικών οντοτήτων.

Σημείωση: Σύμφωνα με το Ν. 5104/2024 αρ. 7 § 1, εάν η εκπινοή προθεσμίας για την άσκηση δικαιώματος ή εκπλήρωση υποχρέωσης, όπως ορίζεται από τη φορολογική νομοθεσία, συμπίπτει με επίσημη αργία, Σάββατο ή Κυριακή, η προθεσμία παρατείνεται μέχρι την αμέσως επόμενη ημέρα, κατά την οποία η Φορολογική Διοίκηση λειτουργεί για το κοινό. [SID:22167779]

* Η παρούσα ενημέρωση συντάσσεται με την επιμέλεια και ευθύνη της κ. Ευγενίας Κουσσαθανά και της κ. Αρετής Μαιτού, δικηγόρων - φορολογικών συμβούλων με την ιδιότητα των στελεχών της ERNST & YOUNG. Τη γενική επίβλεψη έχει ο κ. Σπύρος Καμινάρης, partner, επικεφαλής Φορολογικού Τμήματος. Η «Ναυτεμπορική» ουδεμία ευθύνη φέρει για τις πληροφορίες και το σύνολο του περιεχομένου που παρέχει η ERNST & YOUNG. Το περιεχόμενο δημοσιεύεται «ως έχει», χωρίς οιαδήποτε αλλοίωση / σύντμηση / τροποποίηση ή άλλη παρέμβαση εκ μέρους της «Ναυτεμπορικής».